

ROMÂNIA
JUDEȚUL SĂLAJ
CONSILIUL JUDEȚEAN

Compartimentul turism, tradiții locale, patrimoniul cultural imaterial, învățământ și dezvoltare local

Aprobat:
PREȘEDINTE,
Tiberiu MARC



CAIET DE SARCINI

1. DENUMIREA

„LUCRĂRI DE ÎNTREȚINERE COMPLEX ARHEOLOGIC POROLISSUM-MOIGRAD ȘI AMENAJARE A COMPLEXULUI ARHEOLOGIC POROLISSUM -MOIGRAD”

2. AMPLASAMENT

Complexul Arheologic Porolissum se întinde pe teritoriul administrativ al localităților Moigrad, com. Mirlșid și Jac, com. Creaca.

3. AUTORITATEA CONTRACTANTĂ / BENEFICIAR

Județul Sălaj prin Consiliul Județean Sălaj, Zalău, P-ța 1 Decembrie 1918, nr.12.

4. STAREA ACTUALĂ A OBIETIVULUI

Complexul Arheologic Porolissum este unul dintre cele mai mari și mai bine păstrate situri arheologice din România. Suprafața totală a sitului este de aprox. 500 ha, din care a fost cercetat doar o mică suprafață (sub 10%).

Astăzi Complexul Arheologic Porolissum Moigrad reprezintă principala atracție turistică a județului Sălaj. Turiștii pot vizita într-un cadru peisager de excepție vestigii antice parțial reconstituite sau să participe la spectacolele organizate cu diferite ocazii pe care Complexul Arheologic Porolissum le găzduiește: („Festivalul Roman Zalău - Porolissum” sau „Porolissum Fest” proiecții de film, spectacole muzicale de toate genurile etc)

Ansamblul așezării romane și obiectivele individuale descoperite sunt clasate ca Monumente istorice de clasa ”A” - monumentele istorice de valoare națională și universală.

5. SCOPUL ACHIZIȚIEI

Derularea procedurii de achiziție publică trebuie să conducă la realizarea lucrărilor avizate de către DIRECȚIA JUDEȚEANĂ PENTRU CULTURĂ SĂLAJ prin AVIZUL NR. 821/05.08.2019

5.1. Elaborarea Proiectului tehnic cu detalii de execuție în deplină concordanță cu situația actuală a terenului și cu reglementările legale în vigoare, întocmită în baza documentației tehnice - faza D.T.A.C - pusă la dispoziție de Autoritatea Contractantă.

În vederea întocmirii unei documentații în deplină concordanță cu situația actuală a terenului și cu reglementările legale în vigoare, Proiectantul are următoarele obligații:

- să elaboreze Proiectul tehnic astfel încât aceasta să îndeplinească toate cerințele/condiționalitățile impuse prin avizele și acordurile emise de instituțiile abilitate, care au stat la baza obținerii Autorizației de construire.
- să obțină avizul responsabilului științific implicat în cercetarea științifică desfășurată pe situl arheologic pentru lucrările proiectate.

Toate lucrările se vor proiecta pe domeniul public al județului Sălaj (în limita de proprietate). Pentru conformare, Autoritatea Contractantă va pune la dispoziția ofertanților documentele cadastrale necesare.

5.2. Execuția lucrărilor se va face în conformitate cu prevederile Detaliilor de execuție din Proiectul tehnic.

5.3. Prestarea activității de asistență tehnică din partea Proiectantului pe durata execuției lucrărilor proiectate este obligatorie.

6. OBIECTUL CONTRACTULUI

Obiectul contractului este de proiectare și execuție și este definit în corelare cu următoarele etape de derulare:

ETAPĂ 1 -Proiectare

Elaborarea documentației tehnice cu detalii de execuție și a caietelor de sarcini pe specialități (PT+DDE+CS) se va face cu respectarea prevederilor Anexei nr.10 la HG nr.907/2016 *privind etapele de elaborare și conținutul-cadru al documentațiilor tehnico-economice aferente obiectivelor/proiectelor de investiții finanțate din fonduri publice*, cu modificările și completările ulterioare;

Această etapă va începe de la dată semnării contractului;
Autoritatea Contractantă a obținut până la această dată Certificatul de urbanism, Avizele solicitate prin certificat de urbanism, Autorizația de construire aferent investiției.

Proiectantul va întocmi documentația tehnică pentru investiția „**LUCRĂRI DE ÎNTREȚINERE COMPLEX ARHEOLOGIC POROLISSUM-MOIGRAD ȘI AMENAJARE A COMPLEXULUI ARHEOLOGIC POROLISSUM -MOIGRAD**” cu respectarea documentației avizată de către DIRECȚIA JUDEȚEANĂ PENTRU CULTURĂ SĂLAJ prin AVIZUL NR. 821/05.08.2019 și a conținutului - cadru prevăzut în HG nr.907/2016;

DESCRIEREA OBIECTELOR PROIECTATE:

PANOURI INFORMATIVE:

a. ÎNLOCUIREA A 40 DE PANOURI INFORMATIVE MICI

Înlocuire panouri informative aprox 40 bucăți, panourile noi propuse vor avea dimensiunea de 50-100 cm, sunt realizate din tablă serigrafiată cu elemente de prindere din inox, fixată pe un cadru metalic realizat din țevă rectangulară vopsită în câmp electrostatic, așezată pe o fundație tip șurub Krinner. Pe lângă informația vizuală, reconstituire grafică și text fiecare panou va avea un cod QR prin care doritorii vor avea acces la mai multă informație (audio ,video,text)bilingv, română și engleză.

b. PANOURI INFORMATIVE NOI 2X1M

Panouri informative noi, din sticlă serigrafiată de 2x1 m, cu elemente de prindere din inox, fixată pe un cadru metalic realizat din țeavaă rectangulară vopsită în câmp electrostatic, așezate pe o fundație tip șurub Krinner. Pe lângă informația vizuală, reconstituire grafică și text fiecare panou va avea un cod QR prin care doritorii vor avea acces la mai multă informație (audio, video, text) bilingv, română și engleză.

PLANTAȚII EXPLICATIVE

Marcarea traseului zidurilor unor obiective arheologice studiate prin intermediul unei umpluturi de pietriș calcaros și a unor plantații. Obiectivele arheologice sunt în prezent acoperite cu pământ. (min. 25cm)

Se va îndepărta vegetația de deasupra obiectivului arheologic și se va erbicida terenul. Se vor trasa din nou perimetrele zidurilor descoperite, conform planurilor. Se vor așeza separatoarele metalice pentru a delimita diferitele plantații/umpluturi cu pietriș și se casptusc cu geotextil.

Apoi se vor umple perimetrele rezultate cu substrat fertil sau umplutură de pietriș alb/colorat. Pe conturul întregii amenajări, cu ajutorul unei umpluturi de pământ natural se va face racordul la terenul natural.

Rezultă un mozaic de plantații și texturi minerale care identifică pe teren perimetrul clădirii.

Amenajarea propusă dorește să evidențieze traseul zidurilor acestei construcții prin două categorii de texturi:

- **Texturi minerale** (pietriș calcaros) pentru traseul zidurilor confirmat de săpăturile arheologice
- **Texturi vegetale** pentru traseul zidurilor care nu a fost încă investigat. :
 - **plantații de sedum** pe traseul presupus al zidurilor
 - **pleavă** pentru interiorul perimetrului format de ziduri

a. PLANTAȚII EXPLICATIVE OBIECTIV ARHEOLOGIC CLĂDIREA B6 "BALISTARIUM"

Bastionul de curtaină este situat pe latura nord-estică a Castrului. S-au identificat, prin săpături arheologice, perimetrul zidurilor acestei construcții cât și obiecte specifice, legate de destinația ei.

În momentul de față obiectivul arheologic este acoperit cu pământ. Se vor evidenția prin diferite plantații și texturi minerale conturul zidurilor clădirii. Nu se va interveni sub cota terenului natural.

b. PLANTAȚII EXPLICATIVE OBIECTIV ARHEOLOGIC CLĂDIREA C3 - "CISTERNA"

Cisterna a fost descoperită în zona mediană a Castrului, în vecinătatea clădirii Principia.

În momentul de față obiectivul arheologic este acoperit cu pământ.

Se vor evidenția prin diferite plantații și texturi minerale conturul zidurilor clădirii. Nu se va interveni sub cota terenului natural.

c. PLANTAȚII EXPLICATIVE OBIECTIV ARHEOLOGIC CLĂDIREA MSP 001 - "BASILICA"

Clădirea Basilicii se află în afară perimetrului Castrului, în partea de Sud-Est.

În momentul de față obiectivul arheologic este acoperit cu pământ.
Se vor evidenția prin diferite plantații și texturi minerale conturul zidurilor clădirii. Nu se va interveni sub cota terenului natural.

AMENAJĂRI ZONA DE ODIHNĂ - ÎN ZONE FĂRĂ OBIECTIVE ARHEOLOGICE

AMENAJARE ZONA DE ODIHNĂ DE TIP 1

**Se vor amplasa în afară obiectivelor arheologice.
Se vor amplasa în 3 locații conform planului de situație:**

**POZIȚIA A. Parcare
POZIȚIA C. La ieșirea din Castru
POZIȚIA E. La Poiana**

Amenajarea constă în amplasarea unor elemente de mobilier de exterior pentru sporirea confortului turiștilor conform detaliilor din documentația avizată de către DIRECȚIA JUDEȚEANĂ PENTRU CULTURĂ SĂLAJ .

Băncile vor fi realizate din cadru de metal de culoare neagră, șezutul este realizat din stinghii din lemn de esență tare tratat pentru exterior. Băncile vor fi prevăzute cu un coș de gunoi.

Coșul de gunoi este realizat din lemn și metal.

a. AMENAJARE ZONA DE ODIHNĂ DE TIP 2 (CU MASĂ)

Se vor amplasa în afară obiectivelor arheologice.

**Se vor amplasa în 2 locații:
POZIȚIA B. În fața Porții Praetoria
POZIȚIA D. Zona Amfiteatru**

Amenajarea constă în amplasarea unor elemente de mobilier de exterior pentru sporirea confortului turiștilor conform detaliilor din documentația avizată de către DIRECȚIA JUDEȚEANĂ PENTRU CULTURĂ SĂLAJ .

Coșul de gunoi se realizează din lemn și metal.

Masa va fi realizată din schelet metalic de culoare neagră și blatul va fi realizat din lemn.

Băncile vor fi echipate cu un panou solar ajustabil, două porturi USB pentru încărcarea mobilelor și transmițător WiFi cu o rază de 100 de metri
Picioarul conține baterii și alte obiecte high-tech care permit folosirea acestora în zile înnoirate și chiar pe timp de noapte

Perioada de garanție acordată lucrărilor:

- pentru lucrări este de minim 36 luni de la recepția la terminarea lucrărilor
deficiențele apărute în primele 90 de zile de la recepția finală se remediază de Antreprenor într-o perioadă stabilită de către Beneficiar.

7.DURATA CONTRACTULUI ȘI RECEPȚIA DOCUMENTAȚIEI

7.1 Durata contractului:

Durata totală a contractului va fi de 6 luni de la data semnării acestuia, defalcată astfel:

-**ETAPĂ 1**, respectiv etapa aferentă întocmirii proiectului tehnic, detaliilor de execuție și a caietelor de sarcini pe specialități) conform HG nr.907/2016, va dura maxim 3 luni de la data semnării contractului;

-**Etapă 2 - execuție lucrări** se va derula pe o perioadă de maxim 3 luni de la data recepționării documentației tehnice aferente etapei 1;

-**ETAPĂ 3**, respectiv etapa aferentă serviciilor de asistență tehnică din partea proiectantului pe parcursul execuției lucrărilor, se va derula în paralel cu etapa 2 pe aceeași perioadă de 3 luni de la data recepționării documentației tehnice aferente etapei 1, cu posibilitatea de prelungire automată, fără a fi necesar un acord de voință expres al părților în acest sens și fără costuri suplimentare, în situația depășirii, din motive independente de culpă Autorității Contractante, a termenelor de realizare a lucrărilor prevăzute în contractul de lucrări sau a altor termene din cuprinsul contractului de lucrări, depășire care face necesară prestarea în continuare a serviciilor de către Proiectant;

7.2 Predarea documentațiilor:

• Pentru ETAPĂ 1 - elaborare documentații tehnice

Toate documentațiile elaborate în Etapa 1 vor fi predate în 4 exemplare originale în format pe hârtie și 1 exemplar în format digital editabil (CD/DVD).

Documentațiile elaborate și verificate de responsabilul științific vor fi predate în baza unor procese verbale de predare-primire. Ulterior, acestea vor fi analizate și verificate de către o comisie de recepție stabilită de Autoritatea Contractantă în maxim 5 zile de la predare.

În cazul în care, în urmă verificărilor efectuate de comisia de recepție vor fi constatate deficiențe, acestea vor fi remediate în perioada stabilită de comisie și normele în vigoare pentru recepții servicii de proiectare.

După remedierea deficiențelor constatate se va întocmi procesul verbal de recepție a documentațiilor tehnice elaborate, care va stă la baza plății serviciilor de proiectare - Etapă 1.

Proiectantul are obligația de a rectifica eventualele deficiențe în termenul menționat de Autoritatea Contractantă, fără a solicita costuri suplimentare.

O dată cu predarea documentației, dreptul proprietății intelectuale trece la Autoritatea Contractantă.

• Pentru ETAPĂ 2 - execuție lucrări

Decontarea lucrărilor executate se va face în baza fișelor de achiziție întocmite de către executant, verificate și acceptate de către responsabilul de șantier și Autoritatea Contractantă.

Având în vedere că pentru panouri și locurile de odihnă piesele vor fi confecționate în atelier montajul relizandu-se într-o perioada scurtă se poate solicita plata achiziției de materiale (lemn tratat metal și sticlă) sau se poate solicita plata în avans 30% din valoarea lucrării cu constituire de garanție bancară.

Situațiile de lucrări vor fi însoțite de documente justificative, atașamente, acte de calitate pentru materiale, procese verbale de calitate execuție lucrări, procese verbale la faze determinante.

Situațiile de lucrări însoțite de documentele justificative vor fi prezentate pe format de hârtie în 2 exemplare, respectiv într-un exemplar original și o copie precum și un exemplar în format digital (CD/DVD).

• Pentru ETAPĂ 3 - asistență tehnică din partea proiectantului

Decontarea serviciilor prestate de către Proiectant se va face lunar, pe baza Rapoartelor lunare, ultima plată fiind condiționată de emiterea Raportului final, Caietului de mentenanță, Referatului proiectantului și Procesului verbal de recepție la terminarea

lucrărilor. Toate aceste documente vor fi prezentate în două exemplare format de hârtie și un exemplar în format digital (CD/DVD).

8. PLATA SERVICIILOR PRESTATE

- Pentru ETAPA 1 – plata se va face în termen de 30 de zile de la primirea facturii însoțită de Procesului verbal de recepție a documentațiilor proiectate.
- Pentru ETAPĂ 2 - plata se va face în termen de 30 de zile de la primirea facturii însoțită de situațiile de lucrări acceptate de Autoritatea Contractantă, iar ultima factură va fi însoțită de situațiile de lucrări și de Procesul verbal de recepție la terminarea lucrărilor
- Pentru ETAPA 3
- Serviciile prestate în Etapă 3 (asistență tehnică pe parcursul execuției lucrărilor), se vor plăti lunar, în tranșe egale, în termen de 30 de zile de la primirea facturilor însoțite de Rapoartele lunare întocmite de Proiectant și confirmate de Autoritatea Contractantă, iar pentru ultima factură va fi însoțită de Referatul Proiectantului și Procesului verbal de recepție la terminarea lucrărilor.

9. PERSONALUL MINIM OBLIGATORIU

Antreprenorul va asigura personalul ce va avea calificarea, competența și experiența necesară astfel încât să poată asigura elaborarea documentației tehnice, fazele: PT+DDE+CS și Asistență tehnică din partea proiectantului și să poată executa lucrările în cadrul obiectivului „LUCRĂRI DE ÎNTREȚINERE COMPLEX ARHEOLOGIC POROLISSUM-MOIGRAD ȘI AMENAJARE A COMPLEXULUI ARHEOLOGIC POROLISSUM - MOIGRAD” conform documentației avizate de DIRECȚIA JUDEȚEANĂ PENTRU CULTURĂ SĂLAJ

Pe parcursul derulării contractului, Antreprenorul are obligația de a asigura personalul necesar care să acopere întreaga durată a acestuia.

Antreprenorul va purta întreaga responsabilitate pentru îndeplinirea corectă a sarcinilor descrise.

Antreprenorul va asigura personal adecvat pentru îndeplinirea sarcinilor, în acord cu cerințele minime definite în prezentul Caiet de sarcini

Antreprenorul va nominaliza o persoană responsabilă, un coordonator, manager de proiect care va răspunde de bunul mers al lucrărilor și va reprezenta antreprenorul în relația cu beneficiarul

Persoana nominalizată va răspunde de: asigurarea personalului calificat pentru toate fazele derulării contractului; proiectare (elaborarea documentației tehnice), execuție lucrări, asistență tehnică din partea proiectantului.

10. DEMARAREA ȘI SISTAREA LUCRĂRILOR

Serviciile de proiectare încep de la data semnării contractului, iar lucrările de execuție vor demara în baza Ordinului de începere a lucrărilor emis de Autoritatea Contractantă.

Sistarea lucrărilor se va face în următoarele cazuri:

- pe timp friguros;
- condiții meteo deosebite;

-pentru organizarea necorespunzătoare și neaplicare a sistemul de conducere și de asigurare a calității, neasigurarea condițiilor în vederea recepției lucrărilor ajunse în faze intermediare în scopul obținerii acordului de continuare a acestora, cu participarea tuturor factorilor implicați, respectiv Autoritate Contractantă, executant, proiectant.

11. LEGISLAȚIA MUNCII

11.1 Antreprenorul va respecta întreaga legislație a muncii care se aplică personalului acestuia, inclusiv Legile referitoare la angajare, sănătate, securitate, asistență socială, imigrare și emigrare și îi va asigura acestuia toate drepturile legale.

11.2. Antreprenorul îi va obliga pe angajații săi să respecte prevederile referitoare la protecția muncii precum și toate reglementările și referirile tehnice în vigoare (coduri, normative, ghiduri, regulamente, standarde, acorduri tehnice, etc.)

12. SĂNĂTATEA ȘI SECURITATEA MUNCII

Antreprenorul are obligația de a lua toate măsurile impuse de legislația în vigoare pentru asigurarea securității și sănătății personalului angajat pentru derularea contractului, în toate aspectele legate de muncă.

13. ALTE MENȚIUNI:

În vederea monitorizării contractului, Autoritatea Contractantă va organiza lunar ședințe de progres la sediul instituției cu echipele de proiect ale factorilor implicați și săptămânal întâlniri de lucru în teren cu reprezentanții acestora. De asemenea lucrările vor fi monitorizate permanent de persoane autorizate în acest domeniu - responsabilii de șantier.

Autoritatea Contractantă recomandă ca, anterior elaborării ofertelor să se efectueze vizitarea amplasamentului. În acest sens, la solicitarea ofertanților, Autoritatea Contractantă va desemna un reprezentant care va însoți ofertanții pentru vizitarea amplasamentului. Precizăm ca deplasarea în teren se va realiza cu mijloacele de transport ale ofertanților, pe cheltuiala acestora.

14. CADRU LEGISLATIV APLICABIL

- Legea Nr.10/1995, privind calitatea în construcții, republicată, cu modificările și completările ulterioare;

- Legea nr. 50/1991 privind autorizarea executării lucrărilor de construcții, republicată, cu modificările și completările ulterioare și a Ordinului Nr. 839/2009 pentru aprobarea Normelor metodologice de aplicare a Legii nr. 50/1991 privind autorizarea executării lucrărilor de construcții, cu modificările și completările ulterioare.

- H.G. Nr. 907/2016 privind etapele de elaborare și conținutul-cadru al documentațiilor tehnico-economice aferente obiectivelor/proiectelor de investiții finanțate din fonduri publice;

- Legislația mai sus enumerată nu este limitativă și poate fi completată și de alte Legi, Ordine, Ordonanțe, Hotărâri, Standarde, reglementări tehnice care sunt în vigoare în momentul elaborării documentațiilor solicitate.

15. MODIFICAREA CONTRACTULUI

Modificarea contractului se face în condițiile stipulate în clauzele contractuale atașate.

Întocmit,
Ionescu Cristian



Verificat juridic,





AUTORIZAȚIE DE CONSTRUIRE

Nr. 10 din 03/10/2019

Ca urmare a Cererii adresate de JUDEȚUL SĂLAJ cu sediul în județul SĂLAJ, municipiul ZALĂU, satul -, sectorul -, cod poștal 450058, strada 1 DECEMBRIE 1918, nr. 12, bloc -, sc. -, et. -, ap. -, telefon/fax 0260614120, email -, înregistrată la nr. 14486 din 01/10/2019, în conformitate cu prevederile Legii nr. 50 / 1991, privind autorizarea executării lucrărilor de construcții, republicată, cu modificările și completările ulterioare,

SE AUTORIZEAZĂ :

executarea lucrărilor de construire pentru:

LUCRĂRI DE ÎNTREȚINERE COMPLEX ARHEOLOGIC POROLISSUM MOIGRAD ȘI AMENAJARE A COMPLEXULUI ARHEOLOGIC POROLISSUM MOIGRAD

pe imobilul - teren și construcții - situat în județul SĂLAJ, comuna CREACA, MIRȘID, satul JAC, MOIGRAD POROLISSUM, sectorul --, cod poștal -, strada -, nr. -, bloc -, sc. -, et. -, ap. -,
Carte funciară: 51769, 50996,

- lucrări în valoare de **350.367,54** lei din care C+M 313120,72 fără T.V.A.

- în baza documentației tehnice - D.T. pentru autorizarea executării lucrărilor de construire (D.T.A.C. + D.T.O.E.), respectiv de desființare a construcțiilor (D.T.A.D. + D.T.O.E), nr. 5, din 2019,

LUCRĂRI DE ÎNTREȚINERE COMPLEX ARHEOLOGIC POROLISSUM MOIGRAD ȘI AMENAJARE A COMPLEXULUI ARHEOLOGIC POROLISSUM MOIGRAD,

elaborată de SC ARS LONGA SRL, cu sediul în județul CLUJ, orașul CLUJ NAPOCA, satul -, sectorul 1, cod poștal -, strada VIILOR, nr. 52B, bloc PRIM, sc. A, etaj -, ap. 9, respectiv de arh. Diana Taloș - arhitect/conducător arhitect cu drept de semnătură, înscris în Tabloul Național al Arhitecților cu nr. 4882, în conformitate cu prevederile Legii nr. 184/2001 privind organizarea și exercitarea profesiei de arhitect, republicată, aflat în evidența Filialei teritoriale Transilvania a Ordinului Arhitecților din România.

CU PRIVIRE LA AUTORIZAREA EXECUTĂRII LUCRĂRILOR SE FAC URMATOARELE PRECIZĂRI:

A. Documentația tehnică - D.T. (D.T.A.C. + D.T.O.E. sau D.T.A.D.) - vizată spre neschimbare - , împreună cu toate avizele și acordurile obținute, precum și punctul de vedere/actul administrativ al autorității competente pentru protecția mediului, face parte integrantă din prezenta autorizație.

Nerespectarea întocmai a documentației tehnice - D.T. vizată spre neschimbare (inclusiv a avizelor și acordurilor obținute) constituie infracțiune sau contravenție, după caz, în temeiul prevederilor art.24 alin.(1), respectiv ale art.26 alin.(1) din Legea nr.50/1991 privind autorizarea executării lucrărilor de construcții, republicată.

În conformitate cu prevederile art.7 alin.(15)-(15¹) din Legea nr.50/1991 și cu respectarea legislației pentru aplicarea Directivei Consiliului 85/337/CEE (Directiva EIA) privind evaluarea efectelor anumitor proiecte publice și private asupra mediului, în situația în care în timpul executării lucrărilor și numai în perioada de valabilitate a autorizației de construire survin modificări de temă privind lucrările de construcții autorizate, care conduc la necesitatea modificării acestora, titularul are obligația de a solicita o nouă autorizație de construire.

B. Titularul autorizației este obligat:

1. să anunțe data începerii lucrărilor autorizate, prin trimiterea înștiințării conform formularului anexat autorizației (formularul-model F.13) la autoritatea administrației publice locale emitentă a autorizației;
2. să anunțe data începerii lucrărilor autorizate, prin trimiterea înștiințării conform formularului anexat autorizației (formularul-model F.14) la inspectoratul teritorial în construcții, împreună cu dovada achitării cotei legale de 0,1% din valoarea autorizată a lucrărilor de construcții și instalații aferente acestora;
3. să anunțe data finalizării lucrărilor autorizate, prin trimiterea înștiințării conform formularului anexat autorizației (formularul-model F.15) la inspectoratul teritorial în construcții, odată cu convocarea comisiei de recepție;
4. să păstreze pe șantier - în perfectă stare - autorizația de construire și documentația tehnică - D.T. (D.T.A.C. + D.T.O.E. / D.T.A.D.) vizată spre neschimbare, împreună cu Proiectul Tehnic - P.Th. și Detaliile de execuție pentru realizarea lucrărilor de construcții autorizate, pe care le va prezenta la cererea organelor de control, potrivit legii, pe toată durata executării lucrărilor;
5. în cazul în care, pe parcursul executării lucrărilor, se descoperă vestigii arheologice (fragmente de ziduri, ancadramente de goluri, fundații, pietre cioplite sau sculptate, oseminte, inventar monetar, ceramic etc.), să sisteze executarea lucrărilor, să ia măsuri de pază și de protecție și să anunțe imediat emitentul autorizației, precum și Direcția județeană pentru cultură, culte și patrimoniu;
6. să respecte condițiile impuse de utilizarea și protejarea domeniului public, precum și de protecție a mediului, potrivit normelor generale și locale;
7. să transporte la **cea mai apropiată rampa de gunoi** materialele care nu se pot recupera sau valorifica rămase în urma executării lucrărilor de construcții;
8. să desființeze construcțiile provizorii de șantier în termen de **15 zile** de la terminarea efectivă a lucrărilor;
9. la începerea execuției lucrărilor, să monteze la loc vizibil "Panoul de identificare a investiției" (vezi anexa nr. 8 la normele metodologice);
10. la finalizarea execuției lucrărilor, să monteze "Plăcuța de identificare a investiției";
11. în situația nefinalizării lucrărilor în termenul prevăzut de autorizație, să solicite prelungirea valabilității acesteia, cu cel puțin 15 zile înaintea termenului de expirare a valabilității autorizației de construire (inclusiv durata de execuție a lucrărilor);
12. să prezinte "Certificatul de performanță energetică a clădirii" la efectuarea recepției la terminarea lucrărilor;
13. să solicite "Autorizația de securitate la incendiu" după efectuarea recepției la terminarea lucrărilor sau înainte de punerea în funcțiune a clădirilor pentru care s-a obținut "Avizul de securitate la incendiu";
14. să regularizeze taxa de autorizare ce revine emitentului, precum și celelalte obligații de plată ce îi revin, potrivit legii, ca urmare a realizării investiției;
15. să declare construcțiile proprietate particulară realizate, în vederea impunerii, la organele financiare teritoriale sau la unitățile subordonate acestora, după terminarea lor completă și nu mai târziu de 15 zile de la data expirării termenului de valabilitate a autorizației de construire/desființare (inclusiv durata de execuție a lucrărilor).

C. Durata de execuție a lucrărilor este 24 luni, calculată de la data începerii efective a lucrărilor (anunțată în prealabil), situație în care perioada de valabilitate a autorizației se extinde pe întreaga durată de execuție a lucrărilor autorizate.

D. Termenul de valabilitate a autorizației este de 24 luni de la data emiterii, interval de timp în care trebuie începute lucrările de execuție autorizate.

**PREȘEDINTELE
CONSILIULUI JUDEȚEAN SĂLAJ,
Tiberiu MARC**



**SECRETAR GENERAL AL JUDEȚULUI,
Cosmin-Radu VLAICU**

**ARHITECT ȘEF,
Katalin Aletta POPOVICI**

Taxa de autorizare în valoare de **0,00** lei a fost - SCUTIT.

Prezenta autorizație a fost transmisă solicitantului DIRECT la data de _____ însoțită de _____ **exemplar(e)** din documentația tehnică - D.T., împreună cu avizele și acordurile obținute, vizate spre neschimbare.

În conformitate cu prevederile Legii nr. 50/1991 privind autorizarea executării lucrărilor de construcții, cu modificările și completările ulterioare,

*se prelungeste valabilitatea
Autorizației de construire*

de la data de la data de

După această dată, o nouă prelungire a valabilității nu este posibilă, solicitantul urmând să obțină, în condițiile legii, o altă autorizație de construire.

**PREȘEDINTELE
CONSILIULUI JUDEȚEAN SĂLAJ,**

SECRETARUL JUDEȚULUI,

ARHITECT ȘEF,

L.S

Data prelungirii valabilității

Achitat taxa de lei, conform chitanței / OP nr. din

Transmis solicitantului la data de direct / prin poștă.

DEVIZ GENERAL
privind cheltuielile necesare realizarii

In lei/euro la cursul 4,7352 lei/euro din data de 17.09.2019

Nr.	Denumirea capitolelor si subcapitolelor de cheltuieli	Valoare (fara TVA)	TVA	Valoare (cu TVA)
		Lei	Lei	Lei
1	2	3	4	5
CAPITOL 1				
Cheltuieli pentru obtinerea si amenajarea terenului				
1.1	Obtinerea terenului			
1.2	Amenajarea terenului			
1.3	Amenajari pentru protectia mediului si aducerea terenului la starea initiala			
1.4	Cheltuieli pentru relocarea/protectia utilitatilor			
TOTAL CAPITOL 1				
CAPITOL 2				
Cheltuieli pentru asigurarea utilitatilor necesare obiectivului de investitii				
TOTAL CAPITOL 2				
CAPITOL 3				
Cheltuieli pentru proiectare si asistenta tehnica				
3.1	Studii			
3.1.1	Studii de teren			
3.1.2	Raport privind impactul asupra mediului			
3.1.3	Alte studii specifice			
3.2	Documentatii-suport si cheltuieli pentru obtinerea de avize, acorduri si autorizatii			
3.3	Expertizare tehnica			
3.4	Certificarea performantei energetice si auditul energetic al cladirilor			
3.5	Proiectare	35655.16	6774.48	42429.6404
3.5.1	Tema de proiectare			
3.5.2	Studiu de fezabilitate			
3.5.3	Studiu de fezabilitate/documentatie de avizare a lucrarilor de interventii si deviz general			
3.5.4	Documentatiile tehnice necesare in vederea obtinerii avizelor/acordurilor/autorizatiilor			
3.5.5	Verificarea tehnica de calitate a proiectului tehnic si a detaliilor de executie			
3.5.6	Proiect tehnic si detalii de executie	35655.16	6774.48	42429.6404
3.6	Organizarea procedurilor de achizitie			
3.7	Consultanta			
3.7.1	Managementul de proiect pentru obiectivul de investitii			
3.7.2	Auditul financiar			
3.8	Asistenta tehnica	1591.66	302.42	1894.080001
3.8.1	Asistenta tehnica din partea proiectantului			
3.8.1.1	pe perioada de executie a lucrarilor	1591.66	302.42	1894.080001



3.8.1.2	pentru participarea proiectantului la fazele incluse in programul de control al lucrarilor de executie, avizat de cate Inspectoratul de Stat in Constructii			
3.8.2	Dirigentie de santier			
TOTAL CAPITOL 3		37246.82	7076.90	44323.7204
CAPITOL 4 Cheltuieli pentru investitia de baza				
4.1	Constructii si instalatii	313120.72	59492.94	372613.6528
4.1.1	01 Terasamente	112853.60	21442.18	134295.78
4.1.2	02 Rezistenta			
4.1.3	03 Arhitectura	200267.12	38050.75	238317.8728
4.1.4	04 Instalatii electrice			
4.1.5	05 Instalatii sanitare			
4.1.6	06 Retele de alimentare cu apa si canalizare			
4.1.7	07 Instalatii termice			
4.2	Montaj utilaje, echipamente tehnologice si functionale			
4.2.1	06 Retele de alimentare cu apa si canalizare			
4.2.2	07 Instalatii termice			
4.3	Utilaje, echipamente tehnologice si functionale care necesita montaj			
4.3.1	06 Retele de alimentare cu apa si canalizare			
4.4	Utilaje, echipamente tehnologice si functionale care nu necesita montaj si echipamente de transport			
4.5	Dotari		0.00	0
4.6	Active necorporale			
TOTAL CAPITOL 4		313120.72	59492.94	372613.6528
CAPITOL 5 Alte cheltuieli				
5.1	Organizare de santier			
5.1.1	Lucrari de constructii si instalatii aferente organizarii de santier			
5.1.2	Cheltuieli conexe organizarii santierului			
5.2	Comisioane, cote, taxe, costul creditului			
5.2.1	Comisiunile si dobanzile aferente creditului bancii finantatoare			
5.2.2	Cota aferenta ISC pentru controlul calitatii lucrarilor de constructii			
5.2.3	Cota aferenta ISC pentru controlul statului in amenajarea teritoriului, urbanism si pentru autorizarea lucrarilor de constructii			
5.2.4	Cota aferenta Casei Sociale a Constructorilor - CSC			
5.2.5	Taxe pentru acorduri, avize conforme si autorizatia de construire/desfiintare			
5.3	Cheltuieli diverse si neprevazute			
5.4	Cheltuieli pentru informare si publicitate			
TOTAL CAPITOL 5				
CAPITOL 6 Cheltuieli pentru probe tehnologice si teste				



6.1	Pregatirea personalului de exploatare			
6.2	Probe tehnologice si teste			
TOTAL CAPITOL 6				
TOTAL GENERAL din care:		350367.54	66569.83	416937.3732
TOTAL Constructii+Montaj		313120.72	59492.94	372613.6528





Arhitect aef
Zilic

ROMANIA - judetul SĂLAJ
CONSILIUL JUDEȚEAN
Nr. 11951
ziua 13 luna 08 anul 2019

MINISTERUL CULTURII ȘI IDENTITĂȚII NAȚIONALE

Direcția Județeană pentru Cultură Sălaj

Piața Iuliu Maniu Nr. 13, Zalău – 450016 – RO,
Tel: 004-0260-661757, Fax: 004-0260-661797,
e-mail: djccpensji@yahoo.com, djcsalaj@gmail.com

Nr.821 din 05.08.2019

APROBAT

Director executiv
DJC Sălaj
Doina Cociș



Către,
JUDEȚUL SĂLAJ

Spre știință,
Direcția Patrimoniu Cultural
Primăria Comunei Mirșid
Primăria Comunei Creaca

AVIZ

Nr. 17/MI/01.08.2019

Privind obiectivul „Lucrări de întreținere Complex Arheologic Porolissum- Moigrad și amenajarea Complexului Arheologic Porolissum- Moigrad”, imobil monument istoric, cod LMI: SJ-I-S-A-04909.

OBIECTIVUL: „Lucrări de întreținere Complex Arheologic Porolissum- Moigrad și amenajarea Complexului Arheologic Porolissum- Moigrad”

ADRESA: extravilan com. Mirșid, sat Moigrad, extravilan com. Creaca, sat Jac, jud. Sălaj;

PROIECT: „Lucrări de întreținere Complex Arheologic Porolissum- Moigrad și amenajarea Complexului Arheologic Porolissum- Moigrad”

NR. PROIECT: 5/2019;

PROIECTANT: SC ARS LONGA SRL

BENEFICIAR: JUDEȚUL SĂLAJ

Documentația înregistrată la DJC Sălaj cu nr. 755 din 15.07.2019 cuprinde:

- a) **piese scrise:** cerere, memoriu tehnic de arhitectură ;
- b) **piese desenate:** plan de încadrare în zonă, plan de situație, plan de situație propus, montaj foto, panou info mic 50/100, panou info mare 100/200, clădirea B6 ”Balistarium” plantații explicative, clădirea MSP 001 ”Basilica”, detalii contur ziduri, zona de odihnă tip 2, zona de odihnă tip 1;

c) certificat de urbanism, extras de carte funciară.

Documentația a fost analizată în ședința **Comisiei Zonale a Monumentelor Istorice Nr. 3** din data de **01.08.2019** în baza Art. 23 alin.(1) și art. 26 din alin. (1), pct. 6 din Legea 422/2001, republicată, privind protejarea monumentelor istorice, s-a acordat:

AVIZ FAVORABIL
pentru lucrările propuse

Avizul CZMI este valabil numai însoțit de planșele semnate și șampilate de D.J.C. Sălaj.

Întocmit,

Mihaela Meseșan

Consilier





Agenția pentru Protecția Mediului Sălaj

Nr. 4576/20.06.2019

Clasarea notificării

Ca urmare a solicitării depuse de **Județul Sălaj**, cu sediul în jud. Sălaj, Municipiul Zalău, str. 1 Decembrie 1918, nr.12, pentru proiectul: **Lucrări de întreținere Complex arheologic Porolissum – Moigrad și amenajare a Complexului arheologic Porolissum – Moigrad**, propus a fi amplasat în com. Creaca și Mirșid, satele Jac și Moigrad - Porolissum, județul Sălaj, înregistrată la Agenția Pentru Protecția Mediului Sălaj cu nr. 4576 din data de 20.06.2019,

- în urma analizării documentației depuse, a localizării amplasamentului în planul de urbanism și în raport cu poziția față de arii naturale protejate, zone-tampon, monumente ale naturii, monumente istorice sau arheologice, zone cu restricții de construit, zona costieră;

- având în vedere că:

- proiectul propus **nu intră** sub incidența Legii nr. 292/2018 privind evaluarea impactului anunitor proiecte publice și private asupra mediului;

- proiectul propus **nu intră** sub incidența art. 28 din Ordonanța de Urgență a Guvernului nr. 57/2007 privind regimul ariilor naturale protejate, conservarea habitatelor naturale, a florei și faunei sălbatice, aprobată cu modificări și completări prin Legeanr. 49/2011, cu modificările și completările ulterioare,

- proiectul propus **nu intră** sub incidența art. 48 și 54 din Legea apelor nr. 107/1996, cu modificările și completările ulterioare,

autoritatea competentă pentru protecția mediului Sălaj, decide:

Clasarea notificării deoarece proiectul propus nu se supune procedurilor de evaluare a impactului asupra mediului.

DIRECTOR EXECUTIV,
Dr. ing. Aurica GREC



Șef Serviciu Avize, Acorduri, Autorizații
ing. Gizella BALINT

Responsabil Biodiversitate
cons. Claudiu FODOR



AGENȚIA PENTRU PROTECȚIA MEDIULUI SĂLAJ

Str. Parcului nr. 2, Zalău, jud. Sălaj, Cod 450045

E-mail: office@apmsj.anpm.ro; Tel. 0260-662619, 0260-662621; Fax 0260-662622

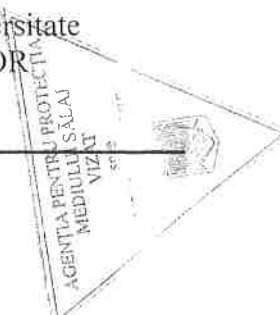



**EXTRAS DE CARTE FUNCİARĂ
PENTRU INFORMARE**

Carte Funciară Nr. 50996 Mirsid

A. Partea I. Descrierea imobilului

TEREN Extravilan

Nr. CF vechi:326/N
Nr. cadastral vechi:427 Mirșid

Adresa: Jud. Salaj

Nr. Crt	Nr. cadastral Nr. topografic	Suprafața* (mp)	Observații / Referințe
A:	50996	1.127.756	Teren cu destinație speciala aferent Castrului Roman Porolissum

Construcții

Crt	Nr cadastral Nr.	Adresa	Observații / Referințe
AL.1	50996-C1	Jud. Salaj	Nr. niveluri:2; S. construita la sol:110 mp; S. construita desfasurata:121 mp; Cladirea nr. 1, S+P, din anul 1994.
AL.2	50996-C2	Jud. Salaj	Nr. niveluri:1; S. construita la sol:82 mp; S. construita desfasurata:82 mp; Cladirea nr. 2, P, din anul 1994.
AL.3	50996-C3	Jud. Salaj	Nr. niveluri:1; S. construita la sol:38 mp; S. construita desfasurata:38 mp; Anexa gospodareasca, P, din anul 1994.

B. Partea II. Proprietari și acte

Înscrieri privitoare la dreptul de proprietate și alte drepturi reale		Referințe
9321 / 31/03/2008		
Act nr. H. G. nr.966/2002;		
B1	Intabulare, drept de PROPRIETATE, dobandit prin Lege, cota actuala 1/1	A1, A1.1, A1.2, A1.3
1) JUDEȚUL SĂLAJ, DOMENIU PUBLIC		
OBSERVATII: (provenita din conversia CF 326/N)		

C. Partea III. SARCINI .

Inscrieri privind dezmembrămintele dreptului de proprietate, drepturi reale de garanție și sarcini	Referințe
NU SUNT	



Anexa Nr. 1 La Partea I**Teren**

Nr cadastral	Suprafața (mp)*	Observații / Referințe
50996	1.127.756	Teren cu destinație specială aferent Castrului Roman Porolissum

* Suprafața este determinată în planul de proiecție Stereo 70.

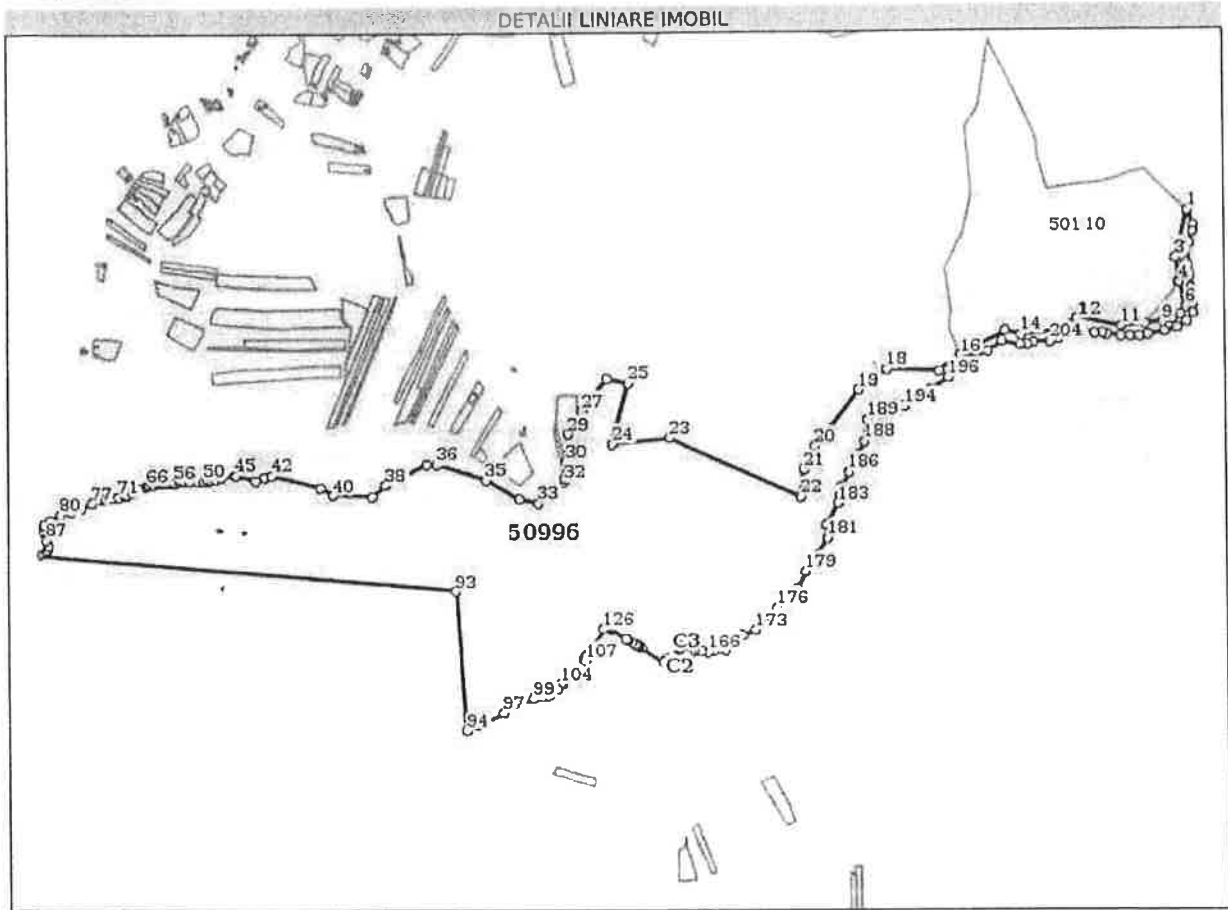
**Date referitoare la teren**

Nr Crt	Categorie folosință	Intra vilan	Suprafața (mp)	Tarla	Parcelă	Nr. topo	Observații / Referințe
1	pasune	NU	1.127.756	-	-	-	

Date referitoare la construcții

Crt	Număr	Destinație construcție	Supraf. (mp)	Situație juridică	Observații / Referințe
A1.1	50996-C1	construcții administrative și social culturale	110	Cu acte	S. construită la sol: 110 mp; S. construită desfășurată: 121 mp; Clădirea nr. 1, S+P, din anul 1994.
A1.2	50996-C2	construcții administrative și social culturale	82	Cu acte	S. construită la sol: 82 mp; S. construită desfășurată: 82 mp; Clădirea nr. 2, P, din anul 1994.
A1.3	50996-C3	construcții administrative și social culturale	38	Cu acte	S. construită la sol: 38 mp; S. construită desfășurată: 38 mp; Anexa gospodărească, P, din anul 1994.

Lungime Segmente

1) Valorile lungimilor segmentelor sunt obținute din proiecție în plan.

Punct început	Punct sfârșit	Lungime segment	Punct început	Punct sfârșit	Lungime segment	Punct început	Punct sfârșit	Lungime segment
1	2	3.083	2	3	147.124	3	4	77.441
4	5	3.52	5	6	76.189	6	7	28.205
7	8	29.875	8	9	31.282	9	10	51.089
10	11	72.674	11	12	133.281	12	13	75.378
13	14	110.497	14	15	51.267	15	16	160.987
16	17	81.326	17	18	159.26	18	19	108.379
19	20	222.902	20	21	81.361	21	22	85.126
22	23	445.899	23	24	179.027	24	25	196.624
25	26	66.637	26	27	124.454	27	28	44.448
28	29	40.535	29	30	84.457	30	31	52.769
31	32	12.251	32	33	103.779	33	34	60.37
34	35	119.539	35	36	158.919	36	37	35.01
37	38	143.759	38	39	55.12	39	40	121.372
40	41	45.053	41	42	155.742	42	43	20.643
43	44	31.277	44	45	63.883	45	46	43.275
46	47	18.436	47	48	13.321	48	49	8.401
49	50	15.299	50	51	17.112	51	52	24.471
52	53	14.803	53	54	7.09	54	55	8.426
55	56	13.218	56	57	9.626	57	58	8.881
58	59	7.594	59	60	6.89	60	61	5.763
61	62	7.332	62	63	7.85	63	64	14.53
64	65	9.841	65	66	8.616	66	67	27.246
67	68	21.509	68	69	19.38	69	70	7.534
70	71	18.726	71	72	17.906	72	73	10.57
73	74	13.128	74	75	3.582	75	76	9.46
76	77	32.782	77	78	34.967	78	79	36.409
79	80	34.593	80	81	38.188	81	82	21.672
82	83	5.863	83	84	7.205	84	85	9.85
85	86	5.928	86	87	27.206	87	88	17.606
88	89	11.228	89	90	10.703	90	91	9.57
91	92	15.617	92	93	1295.939	93	94	436.321
94	95	35.523	95	96	26.686	96	97	64.557
97	98	55.259	98	99	47.061	99	100	28.498
100	101	11.796	101	102	13.82	102	103	27.432
103	104	20.775	104	105	5.81	105	106	48.649
106	107	51.325	107	108	1.781	108	109	1.419
109	110	1.15	110	111	1.267	111	112	1.059
112	113	1.093	113	114	1.226	114	115	2.011
115	116	1.187	116	117	5.348	117	118	1.685
118	119	1.216	119	120	2.113	120	121	1.699
121	122	1.311	122	123	1.247	123	124	2.334
124	125	1.999	125	126	96.611	126	127	8.625
127	128	3.702	128	129	4.314	129	130	4.546
130	131	3.136	131	132	55.096	132	133	0.433
133	134	0.713	134	135	0.781	135	136	0.727
136	137	0.77	137	138	0.549	138	139	2.379
139	140	0.599	140	141	4.702	141	142	0.859
142	143	13.382	143	144	6.475	144	145	1.798
145	146	1.242	146	147	1.278	147	148	1.776
148	149	1.484	149	150	1.708	150	151	6.146
151	152	1.19	152	153	0.953	153	154	1.17
154	155	1.316	155	156	1.733	156	157	1.27

Punct început	Punct sfârșit	Lungime segment	Punct început	Punct sfârșit	Lungime segment	Punct început	Punct sfârșit	Lungime segment
157	158	1.313	158	159	8.499	159	160	79.946
160	161	13.437	161	162	68.115	162	163	13.435
163	164	11.108	164	165	23.227	165	166	19.766
166	167	17.215	167	168	19.843	168	169	17.389
169	170	20.873	170	171	34.012	171	172	16.263
172	173	45.334	173	174	35.068	174	175	11.989
175	176	49.75	176	177	40.831	177	178	49.643
178	179	58.582	179	180	67.02	180	181	55.501
181	182	41.994	182	183	74.712	183	184	26.684
184	185	27.996	185	186	50.152	186	187	62.135
187	188	45.086	188	189	67.483	189	190	32.762
190	191	27.444	191	192	22.371	192	193	20.876
193	194	34.616	194	195	95.559	195	196	64.324
196	197	84.338	197	198	3.476	198	199	60.306
199	200	55.203	200	201	58.671	201	202	21.831
202	203	21.6	203	204	51.397	204	205	29.482
205	206	37.685	206	207	30.264	207	208	39.249
208	209	24.783	209	210	15.073	210	211	46.0
211	212	30.11	212	213	26.767	213	214	25.678
214	215	51.593	215	216	39.585	216	217	35.598
217	218	33.752	218	219	24.669	219	220	51.236
220	221	40.355	221	222	29.346	222	223	11.037
223	224	60.969	224	225	37.731	225	226	20.592
226	1	49.769						

** Lungimile segmentelor sunt determinate în planul de proiecție Stereo 70 și sunt rotunjite la 1 milimetru.

*** Distanța dintre puncte este formată din segmente cumulate ce sunt mai mici decât valoarea 1 milimetru.

Certific că prezentul extras corespunde cu pozițiile în vigoare din cartea funciară originală, păstrată de acest birou.

Prezentul extras de carte funciară este valabil la autentificarea de către notarul public a actelor juridice prin care se sting drepturile reale precum și pentru dezbaterea succesiunilor, iar informațiile prezentate sunt susceptibile de orice modificare, în condițiile legii.

S-a achitat tariful de 60 RON, -Chitanta internă nr.509928/12-04-2019 în suma de 60, pentru serviciul de publicitate imobiliară cu codul nr. 251M, 263.

Data soluționării,

19-04-2019

Data eliberării,

24. APR 2019

Asistent Registrator,
PAL BALOGH

(parafa și semnătura)

Referent,

(parafa și semnătura)

OC PETȘĂLAJ
PETREAN DOINA FEIF





Oficiul de Cadastru și Publicitate Imobiliară SALAJ
Biroul de Cadastru și Publicitate Imobiliară Zalau

EXTRAS DE CARTE FUNCİARĂ PENTRU INFORMARE

Carte Funciară Nr. 51769 Creaca

Nr. cerere	14856
Ziua	12
Luna	04
Anul	2019

Cod verificare



100068542034

A. Partea I. Descrierea imobilului

TEREN Extravilan

Nr. CF vechi:250/N
Nr. cadastral vechi:356

Adresa: Jud. Salaj

Nr. Crt	Nr. cadastral Nr. topografic	Suprafața* (mp)	Observații / Referințe
A1	51769	650.636	Teren cu destinație speciala aferent Castrului Roman Porolissum

Construcții

Crt	Nr cadastral Nr.	Adresa	Observații / Referințe
A1.1	51769-C1	Jud. Salaj	Nr. niveluri:1; S. construita la sol:90 mp; S. construita desfasurata:90 mp; Constructie anexa, P, din anul 1994.

B. Partea II. Proprietari și acte

Înscrieri privitoare la dreptul de proprietate și alte drepturi reale	Referințe
9323 / 31/03/2008	
Act nr. HG nr.966, din 05/09/2002 emis de .;	
B1 Intabulare, drept de PROPRIETATE, dobandit prin Lege, cota actuala 1/1 1) JUDETUL SALAJ, domeniu public	A1
B2 Intabulare, drept de PROPRIETATE, dobandit prin Lege, cota actuala 1/1 1) JUDETUL SALAJ, domeniu public	A1.1

C. Partea III. SARCINI .

Inscrieri privind dezmembrămintele dreptului de proprietate, drepturi reale de garanție și sarcini	Referințe
NU SUNT	



Anexa Nr. 1 La Partea I**Teren**

Nr cadastral	Suprafața (mp)*	Observații / Referințe
51769	650.636	Teren cu destinație speciala aferent Castrului Roman Porolissum

* Suprafața este determinată în planul de proiecție Stereo 70.

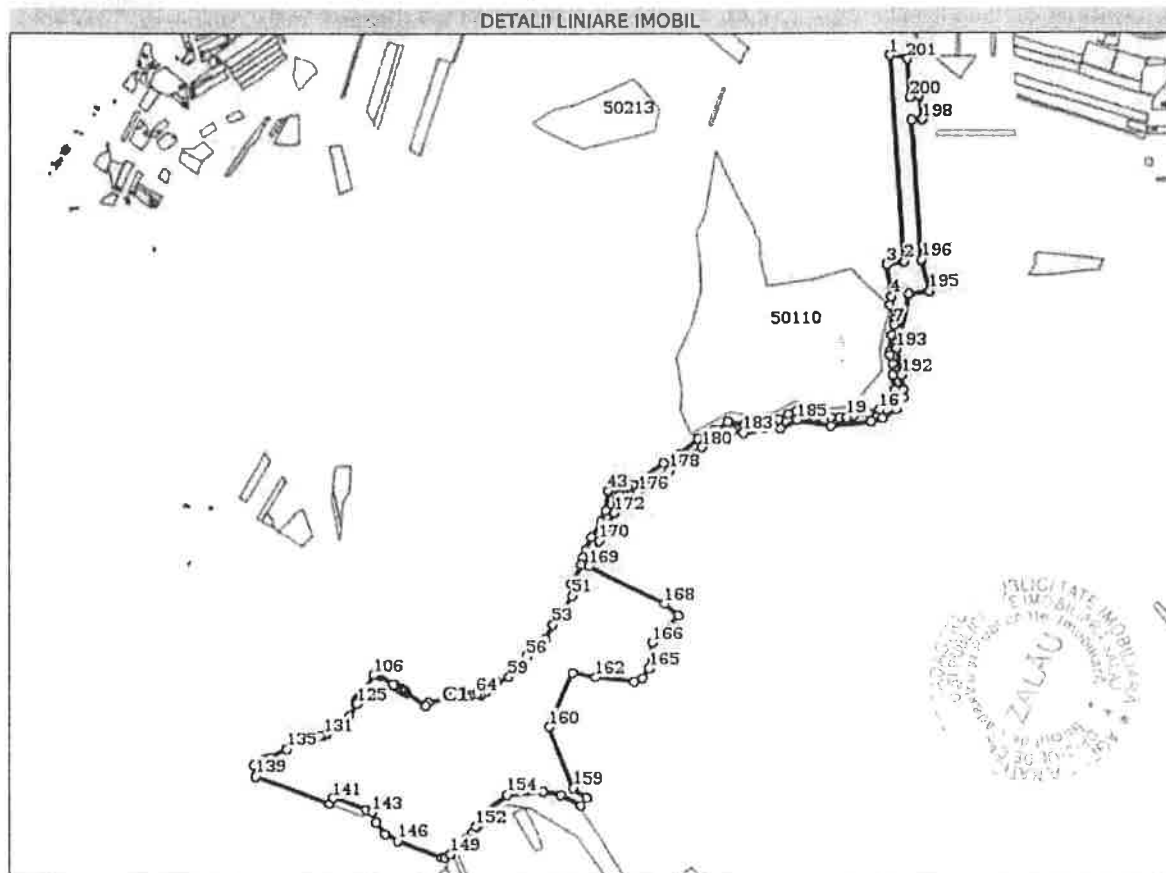
**Date referitoare la teren**

Nr Crt	Categorie folosință	Intra vilan	Suprafața (mp)	Tarla	Parcelă	Nr. topo	Observații / Referințe
1	pasune	NU	650.636	-	-	-	

Date referitoare la construcții

Crt	Număr	Destinație construcție	Supraf. (mp)	Situație juridică	Observații / Referințe
A1.1	51769-C1	construcții anexa	90	Cu acte	S. construita la sol:90 mp; S. construita desfasurata:90 mp; Constructie anexa, P, din anul 1994.

Lungime Segmente

1) Valorile lungimilor segmentelor sunt obținute din proiecție în plan.

Punct început	Punct sfârșit	Lungime segment	Punct început	Punct sfârșit	Lungime segment	Punct început	Punct sfârșit	Lungime segment
1	2	714.534	2	3	60.202	3	4	112.608
4	5	32.553	5	6	49.769	6	7	20.592
7	8	37.731	8	9	60.969	9	10	11.037
10	11	29.346	11	12	40.355	12	13	51.236
13	14	24.669	14	15	33.752	15	16	35.598

Punct început	Punct sfârșit	Lungime segment	Punct început	Punct sfârșit	Lungime segment	Punct început	Punct sfârșit	Lungime segment
16	17	39.585	17	18	51.593	18	19	25.678
19	20	26.767	20	21	30.11	21	22	46.0
22	23	15.073	23	24	24.783	24	25	39.249
25	26	30.264	26	27	37.685	27	28	29.482
28	29	51.397	29	30	21.6	30	31	21.831
31	32	58.671	32	33	55.203	33	34	60.306
34	35	3.476	35	36	84.338	36	37	64.324
37	38	95.559	38	39	34.616	39	40	20.876
40	41	22.371	41	42	27.444	42	43	32.762
43	44	67.483	44	45	45.086	45	46	62.135
46	47	50.152	47	48	27.996	48	49	26.684
49	50	74.712	50	51	41.994	51	52	55.501
52	53	67.02	53	54	58.582	54	55	49.643
55	56	40.831	56	57	49.75	57	58	11.989
58	59	35.068	59	60	45.334	60	61	16.263
61	62	34.012	62	63	20.874	63	64	17.388
64	65	19.843	65	66	17.215	66	67	19.766
67	68	23.227	68	69	11.108	69	70	13.435
70	71	68.115	71	72	13.437	72	73	79.946
73	74	8.499	74	75	1.313	75	76	1.27
76	77	1.733	77	78	1.316	78	79	1.17
79	80	0.953	80	81	1.19	81	82	6.146
82	83	1.708	83	84	1.484	84	85	1.776
85	86	1.278	86	87	1.242	87	88	1.798
88	89	7.475	89	90	13.382	90	91	0.859
91	92	4.702	92	93	0.599	93	94	2.379
94	95	0.549	95	96	0.77	96	97	0.727
97	98	0.781	98	99	0.713	99	100	0.433
100	101	55.096	101	102	3.136	102	103	4.546
103	104	4.314	104	105	3.702	105	106	8.625
106	107	96.611	107	108	1.999	108	109	2.334
109	110	1.247	110	111	1.311	111	112	1.699
112	113	2.113	113	114	1.216	114	115	1.685
115	116	5.354	116	117	1.187	117	118	2.011
118	119	1.226	119	120	1.093	120	121	1.059
121	122	1.267	122	123	1.15	123	124	1.419
124	125	1.781	125	126	51.325	126	127	48.649
127	128	5.81	128	129	20.775	129	130	27.432
130	131	13.82	131	132	11.796	132	133	28.498
133	134	47.061	134	135	55.259	135	136	64.557
136	137	26.687	137	138	35.522	138	139	40.1
139	140	278.043	140	141	22.938	141	142	128.091
142	143	20.624	143	144	40.928	144	145	50.083
145	146	49.012	146	147	163.523	147	148	12.421
148	149	22.626	149	150	81.986	150	151	25.451
151	152	23.779	152	153	59.009	153	154	96.228
154	155	128.322	155	156	64.105	156	157	78.205
157	158	34.319	158	159	58.279	159	160	228.969
160	161	207.345	161	162	81.248	162	163	139.971
163	164	28.695	164	165	40.485	165	166	89.369
166	167	132.436	167	168	59.521	168	169	300.084
169	170	94.636	170	171	61.815	171	172	51.492
172	173	63.424	173	174	11.668	174	175	36.307
175	176	31.199	176	177	35.087	177	178	95.275
178	179	65.778	179	180	75.53	180	181	68.073
181	182	56.069	182	183	39.347	183	184	132.771

Carte Funciară Nr. 51769 Comuna/Oraș/Municipiu: Creaca

Punct început	Punct sfârșit	Lungime segment	Punct început	Punct sfârșit	Lungime segment	Punct început	Punct sfârșit	Lungime segment
184	185	65.78	185	186	121.672	186	187	142.046
187	188	37.87	188	189	57.253	189	190	49.198
190	191	27.091	191	192	52.202	192	193	92.248
193	194	193.609	194	195	72.373	195	196	111.177
196	197	483.381	197	198	35.61	198	199	80.553
199	200	33.132	200	201	132.891	201	1	62.03

** Lungimile segmentelor sunt determinate în planul de proiecție Stereo 70 și sunt rotunjite la 1 milimetru.

*** Distanța dintre puncte este formată din segmente cumulate ce sunt mai mici decât valoarea 1 milimetru.

Certific că prezentul extras corespunde cu pozițiile în vigoare din cartea funciară originală, păstrată de acest birou.

Prezentul extras de carte funciară este valabil la autentificarea de către notarul public a actelor juridice prin care se sting drepturile reale precum și pentru dezbaterile succesiunilor, iar informațiile prezentate sunt susceptibile de orice modificare, în condițiile legii.

S-a achitat tariful de 120 RON, -Chitanța internă nr.509926/12-04-2019 în suma de 120, pentru serviciul de publicitate imobiliară cu codul nr. 251M, 263.

Data soluționării,

30-05-2019

Data eliberării,

04/IUN. 2019

Asistent Registrator,

EMILIA FAUR

(parafa și semnătura)

Referent,

(parafa și semnătura)





ROMÂNIA
MINISTERUL FINANTELOR PUBLICE
AGENCIA NAȚIONALĂ DE ADMINISTRARE FISCALĂ
CERTIFICAT DE ÎNREGISTRARE FISCALĂ

Seria A Nr. 0253109

Denumire/Nume și prenume:
JUDEȚUL SĂLAJ

Domiciliul fiscal: Jud. Sălaj, Mun. Zalău,
Pța. 1 Decembrie 1918, Nr.12

Emitent

00000000000000000000685898921

A

Codul de înregistrare fiscală (C.I.F.):

4494764

Data atribuirii (C.I.F.):

13.08.1993

Data eliberării:

20.02.2007



CERTIFICAT DE URBANISM

Nr. 4 din 06/05/2019

**În scopul: LUCRĂRI DE ÎNTREȚINERE COMPLEX ARHEOLOGIC POROLISSUM -
MOIGRAD ȘI AMENAJARE A COMPLEXULUI ARHEOLOGIC POROLISSUM -
MOIGRAD**

Ca urmare a Cererii adresate de JUDEȚUL SĂLAJ cu sediul în județul SĂLAJ, municipiul ZALĂU, satul, sectorul, cod poștal 450058, strada 1 Decembrie 1918, nr. 12, bloc, sc. et. ap. telefon/fax, email, înregistrată la nr. 5123 din 15/04/2019,

pentru imobilul - teren și/sau construcții - situat în județul SĂLAJ, comuna CREACA și MIRȘID, satul JAC și MOIGRAD POROLISSUM, cod poștal, strada, nr. bloc, sc. et. ap. sau identificat prin

în temeiul reglementărilor Documentației de urbanism

nr. 2511, 2907/1990, 1995 faza PUG/PUZ/PUD, aprobată prin Hotărârea Consiliului Local CREACA și MIRȘID nr. 39, 9/2016, 2016...

în conformitate cu prevederile Legii nr. 50 / 1991, privind autorizarea executării lucrărilor de construcții, republicată, cu modificările și completările ulterioare.

SE CERTIFICĂ :

1. REGIMUL JURIDIC

Terenul aferent lucrărilor de întreținere și amenajare propuse, în suprafață de 459.517mp. face parte din suprafața totală de 1.763.892 mp (636.136mp+1.127.756mp), este proprietatea Județului Sălaj și se află situat în extravilanul comunelor Creaca și Mirșid, conform extraselor de carte funciară nr. 51769 și nr. 50996, anexate la documentație.

2. REGIMUL ECONOMIC

Terenul aferent amplasamentului studiat este situat în Complexul Arheologic Porolissum-Moigrad, este liber de sarcini și are categoria de folosință pășune, conform extraselor de carte funciară nr. 51769 și nr. 50996, anexate la documentație.

3. REGIMUL TEHNIC

Se propune executarea unor lucrări de întreținere și amenajare a Complexul Arheologic Porolissum-Moigrad. Terenul beneficiază de curent electric. Celelalte utilități necesare se vor asigura de către beneficiar. Accesul în incintă este cel existent la Complexul Arheologic Porolissum. Se va respecta amplasamentul din documentația prezentată, astfel încât să nu fie afectate alte proprietăți decât proprietatea solicitantului, menționată în documentație.

Prezentul certificat de urbanism poate fi utilizat în scopul declarat pentru
**LUCRĂRI DE ÎNTREȚINERE COMPLEX ARHEOLOGIC POROLISSUM - MOIGRAD ȘI
AMENAJARE A COMPLEXULUI ARHEOLOGIC POROLISSUM - MOIGRAD**

**Certificatul de urbanism nu ține loc de autorizație de construire/desființare
și nu conferă dreptul de a executa lucrări de construcții**

4. OBLIGAȚII ALE TITULARULUI CERTIFICATULUI DE URBANISM:

În scopul elaborării documentației pentru autorizarea executării lucrărilor de construcții - de construire/de desființare - solicitantul se va adresa autorității competente pentru protecția mediului: **Agenția pentru Protecția Mediului Sălaj, mun. Zalău, str. Parcului, nr. 2, jud. Sălaj**

În aplicarea Directivei Consiliului 85/337/CEE (Directiva EIA) privind evaluarea efectelor anumitor proiecte publice și private asupra mediului, modificată prin Directiva Consiliului 97/11/CE și prin Directiva Consiliului și Parlamentului European 2003/35/CE privind participarea publicului la elaborarea anumitor planuri și programe în legătură cu mediul și modificarea, cu privire la participarea publicului și accesul la justiție, a Directivei 85/337/CEE și a Directivei 96/61/CE, prin certificatul de urbanism se comunică solicitantului obligația de a contacta autoritatea teritorială de mediu pentru ca aceasta să analizeze și să decidă, după caz, încadrarea / neîncadrarea proiectului investiției publice/private în lista proiectelor supuse evaluării impactului asupra mediului.

În aplicarea prevederilor Directivei Consiliului 85/337/CEE, procedura de emitere a acordului de mediu se desfășoară după emiterea Certificatului de urbanism, anterior depunerii documentației pentru autorizarea executării lucrărilor de construcții la autoritatea administrației publice competente.

În vederea satisfacerii cerințelor cu privire la procedura de emitere a acordului de mediu autoritatea competentă pentru protecția mediului stabilește mecanismul asigurării consultării publice, centralizării opțiunilor publicului și formulării unui punct de vedere oficial cu privire la realizarea investiției în acord cu rezultatele consultării publice.

În aceste condiții:

După primirea prezentului certificat de urbanism, titularul are obligația de a se prezenta la autoritatea competentă pentru protecția mediului în vederea evaluării inițiale a investiției și stabilirii demarării procedurii de evaluare a impactului asupra mediului și/sau a procedurii de evaluare adecvată. În urma evaluării inițiale a notificării privind intenția de realizare a proiectului se va emite punctul de vedere al autorității competente pentru protecția mediului.

În situația în care autoritatea competentă pentru protecția mediului stabilește efectuarea evaluării impactului asupra mediului și/sau a evaluării adecvate, solicitantul are obligația de a notifica acest fapt autorității administrației publice competente cu privire la menținerea cererii pentru autorizarea executării lucrărilor de construcții.

În situația în care, după emiterea certificatului de urbanism ori pe parcursul derulării procedurii de evaluare a impactului asupra mediului, solicitantul renunță la intenția de realizare a investiției, acesta are obligația de a notifica acest fapt autorității administrației publice competente.

În conformitate cu prevederile legii nr. 50/1991 privind autorizarea executării lucrărilor de construcții, cu modificările și completările ulterioare

**SE PRELUNGESTE VALABILITATEA
CERTIFICATULUI DE URBANISM**

de la data de până la data de

După această dată, o nouă prelungire a valabilității nu este posibilă, solicitantul urmând să obțină, în condițiile legii, un alt certificat de urbanism.

PREȘEDINTELE
CONSILIULUI JUDEȚEAN SĂLAJ,

SECRETARUL JUDEȚULUI,

ARHITECT ȘEF,

L.S.

Data prelungirii valabilității

Achitat taxa de lei, conform chitanței nr. din

Transmis solicitantului la data de direct / prin poștă.

DOCUMENTATIE PENTRU OBTINEREA AVIZULUI PENTRU
LUCRARI DE INTRETINERE COMPLEX ARHEOLOGIC POROLISSUM-MOIGRAD SI
AMENAJARE A COMPLEXULUI ARHEOLOGIC POROLISSUM - MOIGRAD

DIRECTIA JUDETEANA PENTRU CULTURA
SI PATRIMONIU NATIONAL SALAJ

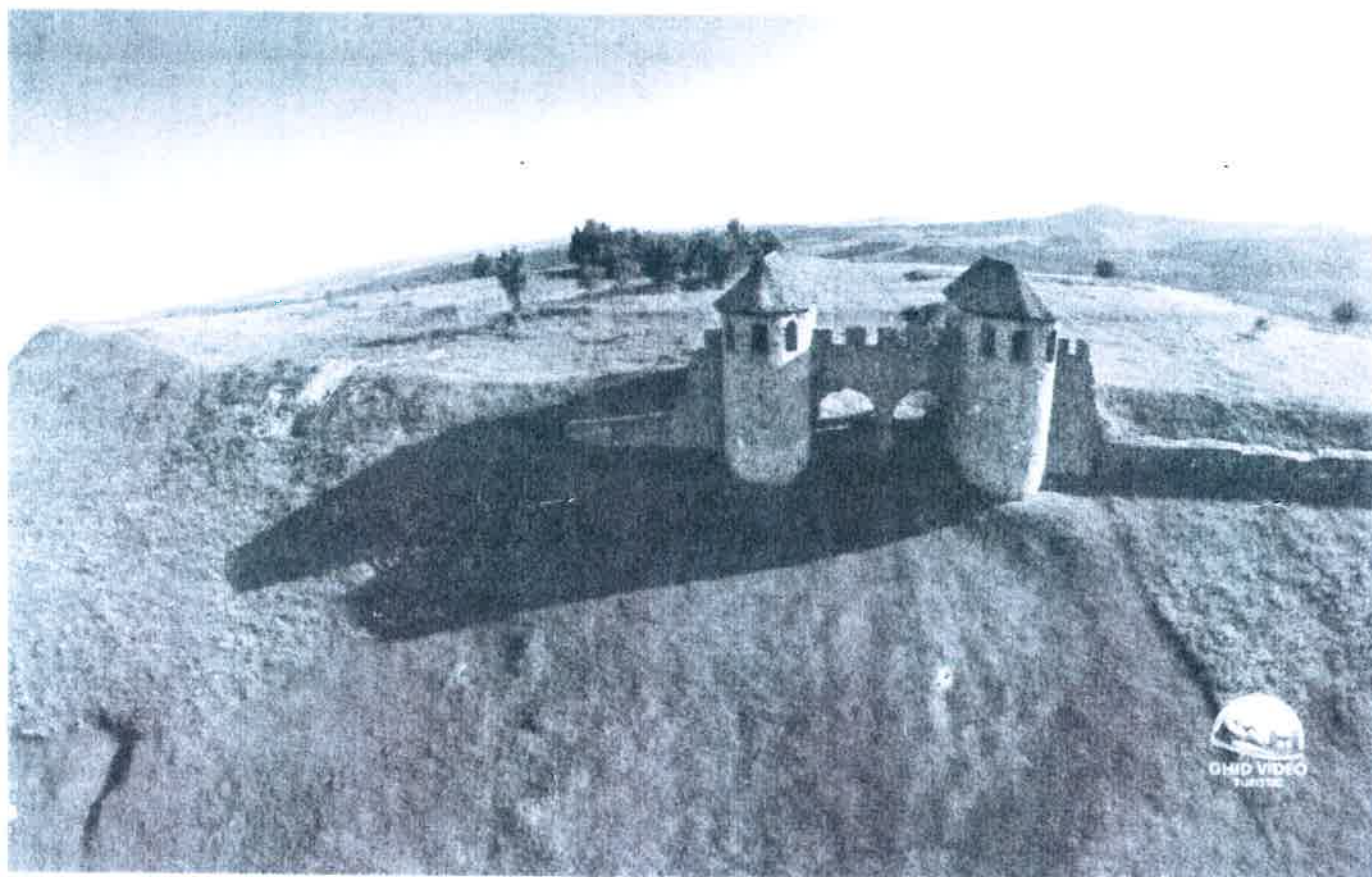

BENEFICIAR

JUDETUL SALAJ
Str. 1 Decembrie 1918, nr. 12

PROIECTANT



S.C. ARS LONGA S.R.L.
mun. Cluj Napoca, jud. Cluj
str. Viilor, nr. 52B, bl Prim, sc.A, ap.9
j12 / 3142 / 30.03.2007
COD UNIC 18534974

BORDEROU

1. PIESE SCRISE

- CERERE
- BORDEROU
- C.I.
- CERTIFICAT DE URBANISM
- MEMORIU TEHNIC MONUMENTE

2. PIESE DESENATE

00.01 PLAN DE INCADRARE IN ZONĂ

00.02 EXISTENT - PLAN DE SITUAȚIE

00.03 PROPUȘ - PLAN DE SITUAȚIE

00.04 MONTAJ FOTO

00.05 MONTAJ FOTO

00.06 MONTAJ FOTO

01.01 PANOUL INFO MIC 50/100 cm

01.02 PANOUL INFO MARE 100/200 cm

02.01 PLANTATII EXPLICATIVE CLĂDIREA B6 " BALISTARIUM"

02.02 PLANTATII EXPLICATIVE CLĂDIREA MSP - 001 "BASILICA

02.03 DETALII CONTUR ZIDURI

03.01 ZONA DE ODIHNA TIP 1

03.02 ZONA DE ODIHNA TIP 2

Întocmit,

Arh. Diana Talos



MEMORIU TEHNIC PENTRU ARHITECTURA

1. DATE GENERALE

1.1. Obiectul proiectului

1. Denumirea obiectivului de investiții;	LUCRĂRI DE ÎNTREȚINERE COMPLEX ARHEOLOGIC POROLISSUM-MOIGRAD SI AMENAJARE COMPLEXULUI ARHEOLOGIC POROLISSUM - MOIGRAD
2. Amplasamentul (judetul, localitatea, strada, numarul);	Extravilan com. Mirșid, Sat Moigrad, Extravilan com Creaca, sat Jac
3. Titularul investiției;	JUDEȚUL SĂLAJ p-ța 1 Decembrie 1918 nr. 12 Mun. Zalău, jud. Sălaj
4. Faza	AVIZE

1.2. Caracteristicile amplasamentului

- Încadrarea în localitate și zonă:

Imobilul este situat in extravilanul com. Mirșid, sat Moigrad si com. Creaca, satul Jac.
Terenurile vizate sunt înscrise în cărțile funciare:

Nr.	Nr. C.F.	Nr. Cad.	Localitatea	Suprafața (mp)	Proprietar	Folosința
1	250/N	356	Com. Creaca sat Jac	636136 mp	Județul Sălaj, domeniul publi	Teren extravilan cu anexa gospodărească cu destinație "Castru Roman Porolissum"
2	251/N	351	Com. Creaca sat Jac	41266 mp	Județul Sălaj, domeniul public	Teren extravilan cu destinația de "Castrul Roman Porolissum"
3	252/N	352	Com. Creaca sat Jac	48028 mp	Județul Sălaj, domeniul public	Teren extravilan cu destinația de "Castrul Roman Porolissum"

4	326/N	427	Com. Mirșid sat Moigrad	112 ha 7756 mp	Județul Sălaj, domeniul public	Teren extravilan cu clădirea 1 și clădirea 2 și anexă gospodărească avînd destinația de "Castrul Roman Porolissum"
5	328/N	460	Com. Mirșid sat Moigrad	49813 mp	Județul Sălaj, domeniul public	Teren extravilan cu destinația de "Castrul Roman Porolissum"
TOTAL :				190,30 ha		

- **Proprietatea asupra terenului:** Județul Sălaj, domeniul public, conform extraselor C.F. anexate, in copie , la prezenta documentație.

- **Descrierea imobilului:** conform C.F., teren extravilan cu destinație specială: teren extravilan cu destinația de "Castrul Roman Porolissum"

- **Formă și dimensiuni parcelă:** parcele de mari dimensiuni cu forme neregulate

- **Folosinta actuala:** teren extravilan cu destinație specială

Nr.	Nr. C.F.	Nr. Cad	Localitatea	Folosința
1	250/N	356	Com. Creaca sat Jac	Teren extravilan cu anexa gospodărească cu destinație "Castru Roman Porolissum"
2	251/N	351	Com. Creaca sat Jac	Teren extravilan cu destinația de "Castrul Roman Porolissum"
3	252/N	352	Com. Creaca sat Jac	Teren extravilan cu destinația de "Castrul Roman Porolissum"
4	326/N	427	Com. Mirșid sat Moigrad	Teren extravilan cu clădirea 1 și clădirea 2 și anexă gospodărească avînd destinația de "Castrul Roman Porolissum"
5	328/N	460	Com. Mirșid sat Moigrad	Teren extravilan cu destinația de "Castrul Roman Porolissum"

- **Front la drumul de acces:** nu există

- **Suprafață teren:** suprafața totală, conform C.F. anexate, este de 89,50 ha

Nr.	Nr. C.F.	Nr. Cad.	Localitatea	Suprafața (mp)
1	250/N	356	Com. Creaca, sat Jac	636136 mp
2	251/N	351	Com. Creaca, sat Jac	41266 mp
3	252/N	352	Com. Creaca, sat Jac	48028 mp
4	326/N	427	Com. Creaca, sat Jac	112 ha 7756 mp
5	328/N	460	Com. Creaca, sat Jac	49813 mp
TOTAL				190,30 ha

- **Vecinătăți:** terenuri extravilane cu destinație agricolă în proprietate privată
- **Acces:** drum de acces auto din satul Moigrad, com. Mirșid - strada
- **Particularități topografice:** Terenul studiat se află pe coama dealul Măgura Pomăt, la o altitudine de 504 m.

- **Construcții existente pe teren:** conform plan de situație
- **Particularități geotehnice:** Se vor evidentia în urma unui studiu geotehnic

2. SITUAȚIA EXISTENTĂ

Complexul Arheologic Porolissum este unul dintre cele mai bine păstrate situri arheologice din România. Suprafața totală a sitului este de aprox. 500 ha, din care a fost cercetat doar o mică suprafață (sub 10%).

Zona studiată se întinde pe teritoriul administrativ al localității Moigrad, com. Mirșid și al localității Jac, com. Creaca, jud. Sălaj.

Capitală a provinciei romane Dacia Porolissensis, Porolissum a fost fondat probabil în vara anului 106 p. Chr. Certificatul de naștere al așezării este reprezentat de diploma militară, descoperită aici. Eliberată la 10 august 106 p. Chr., aceasta se prezintă sub forma a două plăcuțe de bronz cu inscripții în limba latină, certificând dobândirea cetățeniei romane de către Marcus Ulpius Novantico, soldat într-o unitate militară a armatei romane din provincia Dacia.

Porolissum s-a dezvoltat ca o așezare civilă în jurul castrului militar roman, devenind mai apoi un prosper oraș de graniță, cu un important potențial economic, comercial și de producție, dar și un puternic focar de spiritualitate romană. Porolissum a dobândit statutul de municipium, în perioada împăratului Septimius Severus (193-211), ceea ce oferea conducătorilor și negustorilor posibilitatea să lucreze independent.

Plecarea romanilor a avut loc în anul 271 d. Ch, însă, conform dovezilor istorice păstrate, Porolissum a continuat să fie locuit, timp de mai multe secole de la data plecării.

La intrarea în Complexul Arheologic Porolissum, prin Porta Praetoria, pe partea dreaptă se afla ruinele unui turn din piatră (burgus), în apropierea caruia încă mai poate fi observată construcția care avea destinație vamală.

Aici se realiza controlul traficului comercial, pentru a preveni ca arme, metal etc, să ajungă în mainile inamicilor. Din acest punct, se continua cu „Terasa sanctuarelor” de la Porolissum, loc unde a fost descoperită, între anii 1939 – 1940, o porțiune de drum roman pavat cu lespezi de piatră. Pe unele suprafețe pot fi observate și astăzi urmele cailor romane ce coborau din zona orașului.

Partea stângă a drumului atrage atenția cu clădiri parțial reconstruite, printre care templul dedicat zeului Liber Pater; din ruinele vechiului templu se ridică una dintre cele mai vechi basilici crestine, cunoscute în această parte a Europei. În fața zidului de pe latura nordică a castrului au fost cercetate și restaurate parțial mai multe clădiri care aparțin vicus-ului roman – așezare cu statut rural care s-a dezvoltat în jurul castrului de pe Dealul

Pomăt. Continuind drumul vom observa amfiteatrul roman, locul unde se organizau spectacole, lupte de gladiatori, acrobatii, jocuri scenice. Amfiteatrul Complexului Arheologic Porolissum este o construcție emblematică, o replică a Colosseumului din Roma și are o capacitate de 6000 de locuri.

Astăzi situl arheologic este și un punct de interes turistic. Turiști pot vizita într-un itinerariu peisager descoperirile arheologice sau să participe la spectacolele organizate cu ocazia festivalurilor pe care complexul le găzduiește: „Festivalul Roman Zalău - Porolissum” sau „Porolissum Fest”.

Ansamblul așezării romane și obiectivele individuale descoperite sunt clasate ca și Monumente istorice de clasa "A" - monumentele istorice de valoare națională și universală; și "B" - monumentele istorice reprezentative pentru patrimoniul cultural local, se află pe Lista monumentelor istorice, după cum urmează :

EXTRAS LISTA MONUMENTELOR ISTORICE - JUDEȚUL SĂLAJ:

Poziția	Cod LMI	Denumire	Localitate	Adresa	Datare
155	SJ-I-m-A-04909.01	Castrul roman Porolissum	Sat. JAC, comuna CREACA	"Pomet"	Sec.II-IV p. Chr., Epoca romană
156	SJ-I-m-A-04909.02	Amfiteatru roman	Sat. JAC, comuna CREACA	"Pomet"	Sec.II-IV p. Chr., Epoca romană
161	SJ-I-s-A-04909	Ansamblul arheologic Porolissum	Sat JAC-MOIGRAD-POROLISSUM; comuna CREACA-MIRȘID	"Pomet"	Sec.II-IV p. Chr.
194	SJ-I-m-A-04909.04	Templul lui Liber Pater, ulterior biserică paleocreștină	sat MOIGRAD-POROLISSUM; comuna MIRȘID	"Pomet"	Sec.II-IV, epoca romană
195	SJ-I-m-A-04909.05	Complex de cult dedicat lui Jupiter Dolichenus	Sat MOIGRAD-POROLISSUM; comuna MIRȘID	"Pomet"	Sec.II-IV, epoca romană
196	SJ-I-m-B-04909.06	Locuința romană	sat MOIGRAD-POROLISSUM; comuna MIRȘID	"Pomet"	sec.II-IV, p Chr.
197	SJ-I-m-B-04909.08	Locuința romană	sat MOIGRAD-POROLISSUM; comuna MIRȘID	"Pomet"	sec.II-IV, p Chr.
198	SJ-I-m-B-04909.09	Locuința romană	sat MOIGRAD - POROLISSUM; comuna MIRȘID	"Pomet"	sec.II-IV, p Chr.
199	SJ-I-m-A-04909.10	Complex arhitectural	sat MOIGRAD - POROLISSUM; comuna MIRȘID	"Pomet"	sec.II-IV, p Chr.

					Epoca romană
200	SJ-I-m-A-04909.11	Complex arhitectural	sat MOIGRAD - POROLISSUM; comuna MIRȘID	"Pomet"	sec.II-IV, p Chr. Epoca romană
201	SJ-I-m-A-04909.12	Vama romană	sat MOIGRAD - POROLISSUM; comuna MIRȘID	"La Poiană"	sec.II-IV, p Chr. Epoca romană

INDICI URBANISTICI SITUAȚIA EXISTENTĂ :

Suprafata teren: 190,30 ha
Suprafata construita: 0,00 mp
Suatafata desfasurata: 0,00 mp

P.O.T. Existent = 0,00%
C.U.T. Existent = 0.000

Regim de inaltime: nu este cazul

3. SITUAȚIA PROPUȘA:

Prezenta documentatie are ca scop obtinerea Autorizației de Construire pentru următoarele lucrări:

LUCRĂRI DE ÎNTREȚINERE COMPLEX ARHEOLOGIC POROLISSUM-MOIGRAD SI AMENAJARE A COMPLEXULUI ARHEOLOGIC POROLISSUM - MOIGRAD

Specialiștii care conduc investigațiile arheologice folosesc în momentul de față metode moderne de investigare iar informațiile descoperite sunt foarte interesante. Transmiterea acestor descoperiri către public poate să transforme experiența vizitatorilor, mai ales ca mulți dintre aceștia revin curent la situl arheologic.

Conform Ordinului 2797/14.11.2017 ANEXA 1, interventiile propusă se încadrează la punctul 12 "Amenajări peisagistice ale parcurilor și grădinilor aparținând monumentelor istorice, imobilelor din zonele de protecție a acestora sau din zonele protejate" și punctul 27 "Intervenții la locuri de joacă, terase sezoniere și construcții provizorii (chioșcuri, tonete, cabine, spații de expunere, corpuri și panouri de afișaj, copertine, pergole) la monumentele istorice, la imobilele din zonele de protecție a acestora sau din zonele protejate". Intervenițiile propuse sunt in intregime demontabile.

Principalele lucrări avute în vedere sunt următoarele:

3.1. PANOURI INFORMATIVE:

3.1.1. INLOCUIREA A 40 DE PANOURI INFORMATIVE MICI

Înlocuire panouri informative aprox 40 bucăți, panourile noi propuse vor avea dimensiunea de 50-100 cm, sunt realizate din tablă serigrafiată cu elemente de prindere din inox, fixată pe un cadru metalic realizat din țevă rectangulară vopsită în câmp electrostatic, așezată pe o fundație tip șurub Krinner.

3.1.2. PANOURI INFORMATIVE NOI 2X1M

Panouri informative noi, propunem panouri cu sticlă serigrafiată de 2x1 m, cu elemente de prindere din inox, fixată pe un cadru metalic realizat din țevă rectangulară vopsită în câmp electrostatic, așezate pe o fundație tip șurub Krinner.

Textul prezentat pe panouri va fi avizat de către un consultant științific, implicat în cercetarea științifică desfășurată pe situl arheologic. Această cerință va apărea în caietul de sarcini pentru atribuirea lucrării.

Pe panouri va apărea și un cod QR pentru a permite accesului la ghidajul audio.

3.2. PLANTATII EXPLICATIVE

Marcarea traseului zidurilor unor obiective arheologice studiate prin intermediul unei umpluturi de pietriș calcaros și a unor plantații. Obiectivele arheologice sunt în prezent acoperite cu pământ. (min. 25cm)

Se va îndepărta vegetația de deasupra obiectivului arheologic și se va erbicida terenul. Se vor trasa din nou perimetrele zidurilor descoperite, conform planurilor. Se vor așeza separatoarele metalice pentru a delimita diferitele plantații/umpluturi cu pietriș și se casptuesc cu geotextil.

Apoi se vor umple perimetrele rezultate cu substrat fertil sau umplutura de pietriș alb/colorat. Pe conturul întregii amenajări, cu ajutorul unei umpluturi de pământ natural se va face racordul la terenul natural.

Rezulta un mozaic de plantații și texturi minerale care identifică pe teren perimetrul clădirii.

Amenajarea propusă dorește să evidențieze traseul zidurilor acestei construcții prin două categorii de texturi:

- **Texturi minerale** (pietriș calcaros) pentru traseul zidurilor confirmat de săpăturile arheologice
- **Texturi vegetale** pentru traseul zidurilor care nu a fost încă investigat. :
 - **plantații de sedum** pe traseul presupus al zidurilor
 - **pleavă** pentru interiorul perimetrului format de ziduri

3.2.1. PLANTATII EXPLICATIVE OBIECTIV ARHEOLOGIC CLĂDIRIA B6

"BALISTARIUM"

Bastionul de curtină este situat pe latura nord-estică a Castrului. S-au identificat, prin săpături arheologice, perimetrul zidurilor acestei construcții cât și obiecte specifice, legate de destinația ei.

În momentul de față obiectivul arheologic este acoperit cu pământ.

Se vor evidenția prin diferite plantații și texturi minerale conturul zidurilor clădirii. Nu se va interveni sub cota terenului natural.

3.2.2 PLANTATII EXPLICATIVE OBIECTIV ARHEOLOGIC CLĂDIRIA C3 - "CISTERNA"

Cisterna a fost descoperită în zona mediană a Castrului, în vecinătatea clădirii Principia.

În momentul de față obiectivul arheologic este acoperit cu pământ.

Se vor evidenția prin diferite plantații și texturi minerale conturul zidurilor clădirii. Nu se va interveni sub cota terenului natural.

3.2.3 PLANTATII EXPLICATIVE OBIECTIV ARHEOLOGIC CLĂDIREA MSP 001 - "BASILICA"

Clădirea Basilicii se află în afara perimetrului Castrului, în partea de Sud-Est.

În momentul de față obiectivul arheologic este acoperit cu pământ.

Se vor evidenția prin diferite plantatii și texturi minerale conturul zidurilor clădirii. Nu se va interveni sub cota terenului natural.

3.3. AMENAJARI ZONA DE ODIHNĂ - ÎN ZONE FARA OBIECTIVE ARHEOLOGICE

3.1. AMENAJARE ZONA DE ODIHNĂ DE TIP 1

Se vor amplasa în afara obiectivelor arheologice.

Se vor amplasa în 3 locații:

POZIȚIA A. Parcare

POZIȚIA C. La ieșirea din Castru

POZIȚIA E. La Poiana

Amenajarea constă în amplasarea unor elemente de mobilier de exterior pentru sporirea confortului turistilor: două bănci și un coș de gunoi.

Fiecare unitate va avea dimensiunea 1,98 x 1,98m și va fi compusă din două bănci cu spătar și un coș de 0,32 x 0,32m. Conformarea băncilor simulează un triclinium, reper al ospitalității romane.

Băncile vor fi realizate din cadru de metal de culoare neagră, sezutul este realizat din stînghii din lemn tratat pentru exterior. Băncile vor fi prevăzute cu un coș de gunoi. Coșul de gunoi este realizat din lemn și metal.

3.2. AMENAJARE ZONA DE ODIHNA DE TIP 2 (CU MASA)

Se vor amplasa în afara obiectivelor arheologice.

Se vor amplasa în 2 locații:

POZIȚIA B. În fața Portii Praetoria

POZIȚIA D. Zona Amfiteatru

Amenajarea constă în amplasarea unor elemente de mobilier de exterior pentru sporirea confortului turistilor: două bănci, din care una cu umbrar, o masă și două coșuri de gunoi.

Fiecare unitate va avea dimensiunea 2,54 x 2,57 m și va fi compusă din două bănci cu spătar și un coș de 0,32 x 0,32m.

Băncile vor fi realizate din cadru de metal de culoare neagră, sezutul este realizat din stînghii din lemn tratat pentru exterior. Băncile vor fi prevăzute cu două coșuri de gunoi, realizate din lemn și metal. Masa va fi realizată din schelet metalic de culoare neagră și blatul va fi realizat din lemn.

Toate intervențiile avute în vedere sunt construcții temporare ușor demontabile, fără afectarea permanentă a sitului istoric.

EXISTENT

Suprafata teren: 190,30 ha

Suprafata construita existenta: 0,00 mp

Suprafata desfasurata existenta: 0,00 mp

P.O.T. existent : 0,00%

C.U.T. existent : 0,00

PROPUS

Suprafata teren: 190,30 ha

Suprafata construita propusa : 0,00 mp

Suprafata desfasurata propusa : 0,00 mp

P.O.T. propus : 0,00%

C.U.T. propus : 0,00

Intocmit

arh Diana Talos



LUCRARI DE INTRETINERE COMPLEX ARHEOLOGIC POROLISSUM MOIGRAD SI AMENAJARE A COMPLEXULUI ARHEOLOGIC POROLISSUM - MOIGRAD

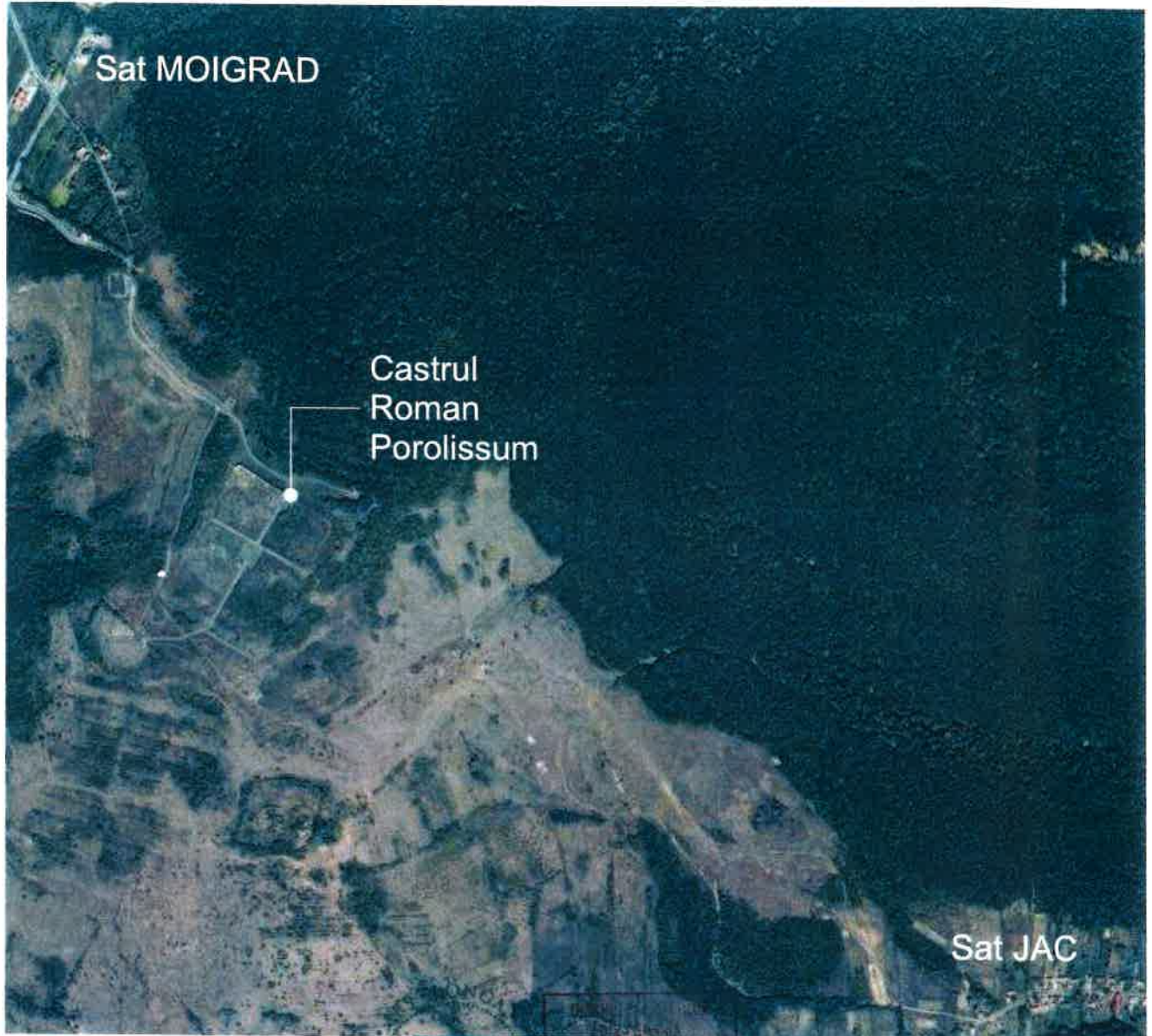

4832
Diana
TALOȘ

CERINTA	VERIFICATOR	Nr. referat	EXPERT	Nr. referat	
A					 NORD
B					
C					
D					
E					
F					
			CF nr.: 250/N, 251/N, 252/N, 326/N, 328/N		Nr. Cad.: 356, 351, 352, 427, 460
			BENEFICIAR: JUDETUL SALAJ P-ta 1 Decembrie 1918 nr 12, Mun. Zalau, jud. Salaj		PROIECT NR.:
			DENUMIRE: LUCRARI DE INTRETINERE COMPLEX ARHEOLOGIC POROLISSUM MOIGRAD SI AMENAJARE COMPLEXULUI ARHEOLOGIC POROLISSUM - MOIGRAD		FAZA: AVIZE
			SCARA: DATA: 7/31/2019	PLANSA NR. 5 PLAN DE INCADRARE IN ZONA	



ARS LONGA Jd. Cluj, mun. Cluj-Napoca, str. Vilor, nr. 528, bl. Pim, sc. A, et. 3, 0564 438 131, 0728 397 314, 0738 397 315, ericlect.arslonga@gmail.com

SEF PROIECT
arh. Diana Talos
PROIECTAT
arh. Diana Talos
arh. Flaminu Talos
arh. Munteanu Kristof

AVIZE

Cerinta	Verificator	Nr. Referat
A		
B		
C		
D		
E		
F		
G		
Revizie	Nr.	Data

Denumire proiect :
LUCRARI DE INTRETINERE
COMPLEX ARHEOLOGIC
POROLISSUM MOIGRAD SI
AMENAJARE
A
COMPLEXULUI ARHEOLOGIC
POROLISSUM - MOIGRAD

Adresa proiect :
extravilan Com. Mirsid, Sat
Moigrad extravilan Com.
Creaca, sat Jac

Beneficiar :
JUDETUL SALAJ
Adresa beneficiar :
Str. 1 Decembrie 1918, nr. 12

MONTAJ FOTO

Scara 1:200	Data 7/31/2019
Proiect 5/2019	Plansa 00.05



Vedere cu un fragment de drum roman



Traseu de vizitare înainte de intrare în Castru



Vedere cu intrarea in Castru



Vedere cu zona Balistariumului [1]

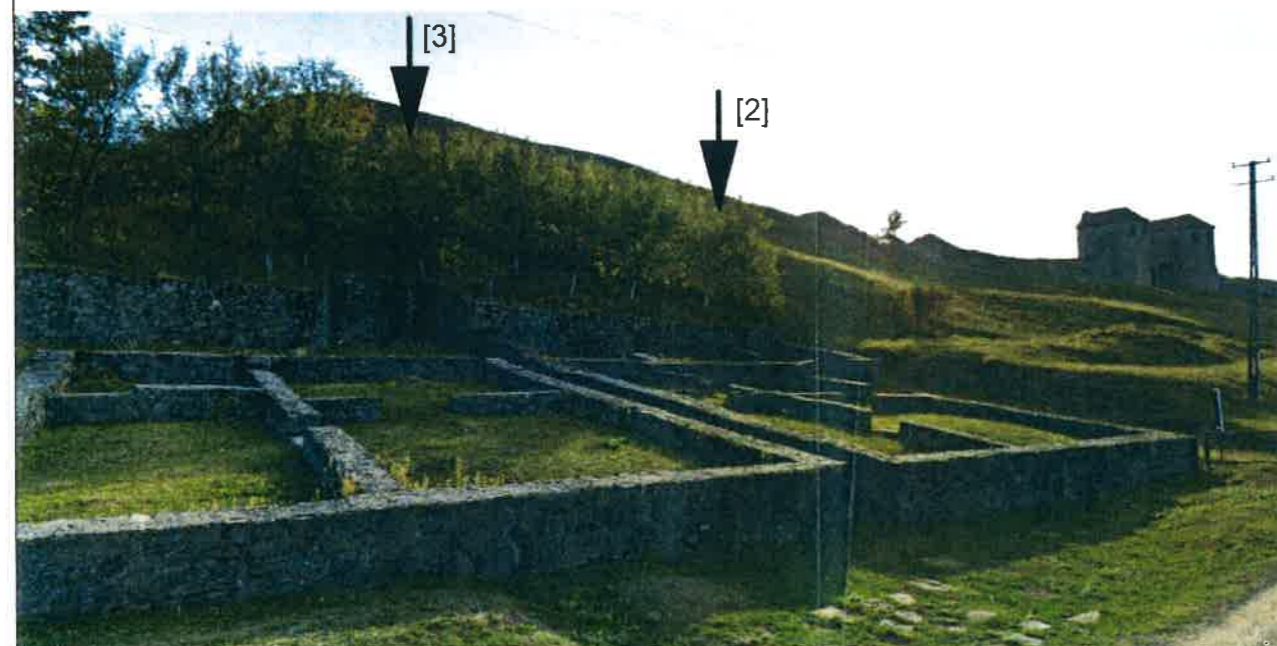

Zonele in care se vor monta panourile mari [2] si [3]



Pozitia amenajarii zonei de odihna [c], de tip 1, cu bancheta si cos de gunoi si a zonei de odihna [d], de tip 2, cu bancheta, masa si cos de gunoi

Aceste desene sunt proprietatea ©Ars Longa si nu pot fi reproduse partial, integral sau modificate fara permisiunea anterioara expresa si scrisa a autorului. Toate drepturile sunt rezervate.

ARS LONGA Jud. Cluj, mun. Cluj-Napoca, str. Vilor, nr. 528, bl. Prim, sc. A, ap. 9, 0264 438 131, 0728 307 314, 0728 307 315, proiect.arslonga@gmail.com

SEF PROIECT
arh. Diana Talos

PROIECTAT
arh. Diana Talos
arh. Flaminu Talos
arh. Munteanu Kristof

AVIZE

Cerinta	Verificator	Nr. Referat
A		
B		
C		
D		
E		
F		
G		
Revizie	Nr.	Data

Denumire proiect :
LUCRARI DE INTRETINERE
COMPLEX ARHEOLOGIC
POROLISSUM MOIGRAD SI
AMENAJARE
COMPLEXULUI ARHEOLOGIC
POROLISSUM - MOIGRAD

Adresa proiect :
extravilan Com. Mirsid, Sat
Moigrad extravilan Com.
Creaca, sat Jac

Beneficiar :
JUDETUL SALAJ

Adresa beneficiar :
Str. 1 Decembrie 1918, nr. 12

MONTAJ FOTO

Scara 1:200	Data 7/31/2019
Proiect 5/2019	Plansa 00.06



Pozitia plantatiei explicative obiectiv arheologic B6 - BALISTARIUM [III]

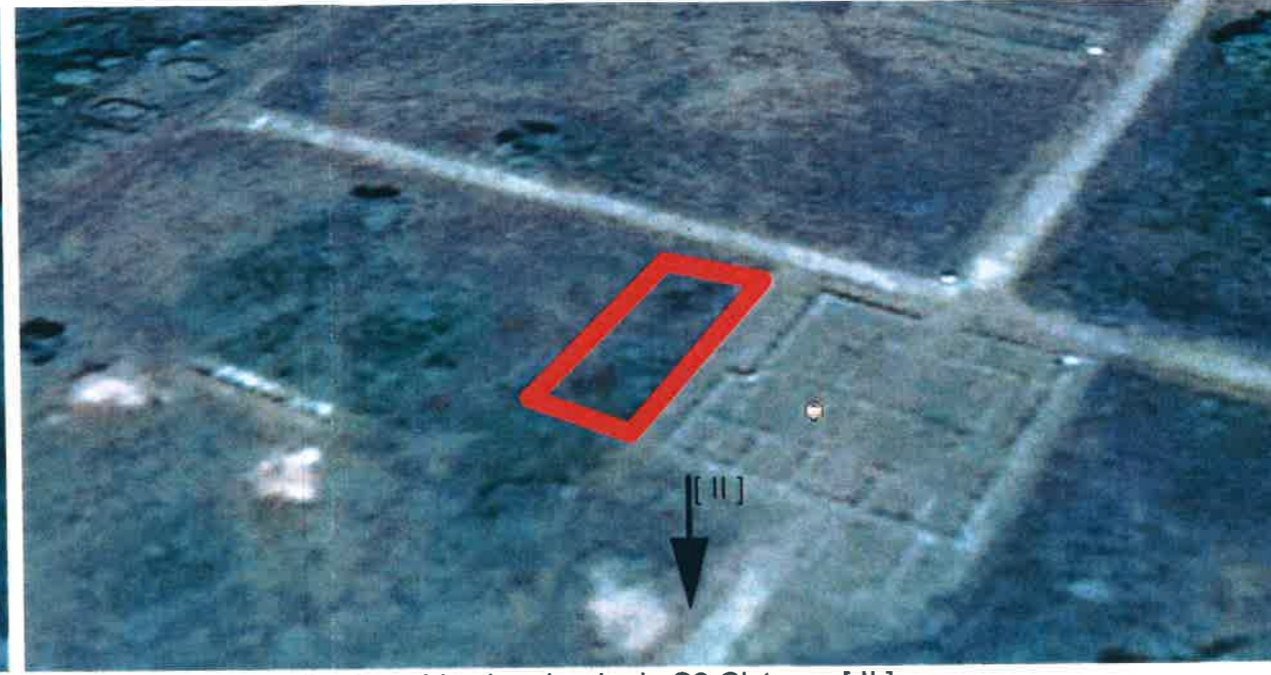

Pozitie plantatie explicativa obiectiv arheologic C3 Cisterna [II]

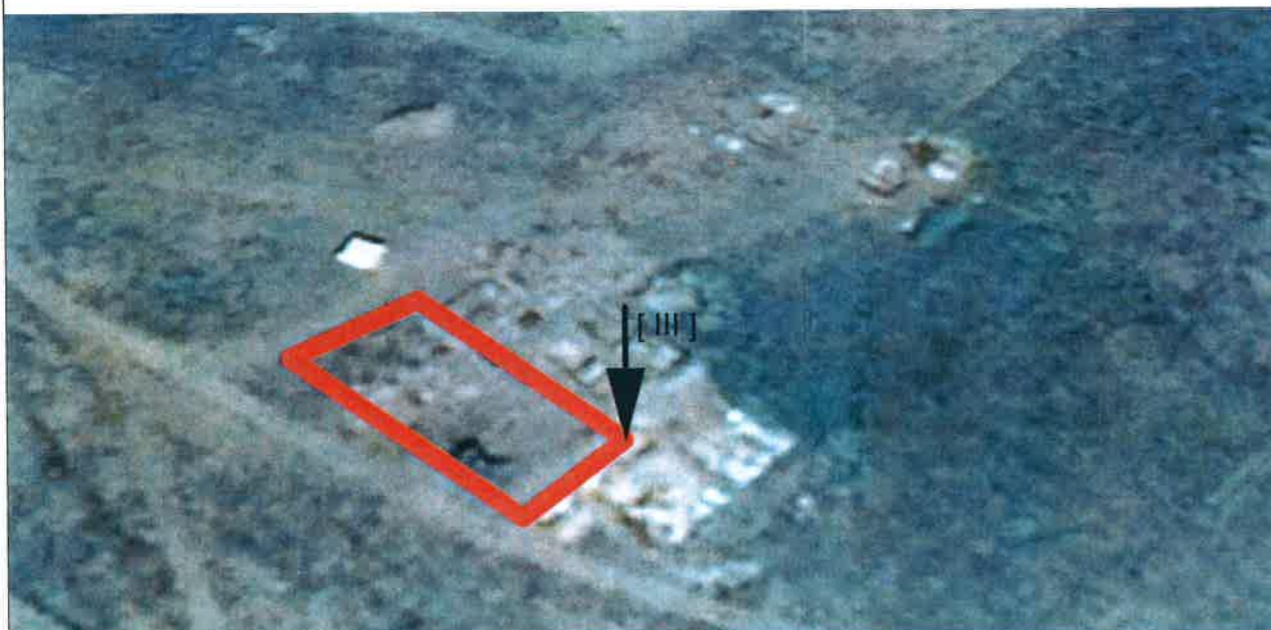

Pozitia plantatiei explicative obiectiv arheologic MSP-001 - BASILICA [III]



Vedere aeriana CASTRU POROLISSUM





Intrare in situl arheologic



Zona vămii



Pozitia panoului mare [1]- panoul de prezentare generala a sitului

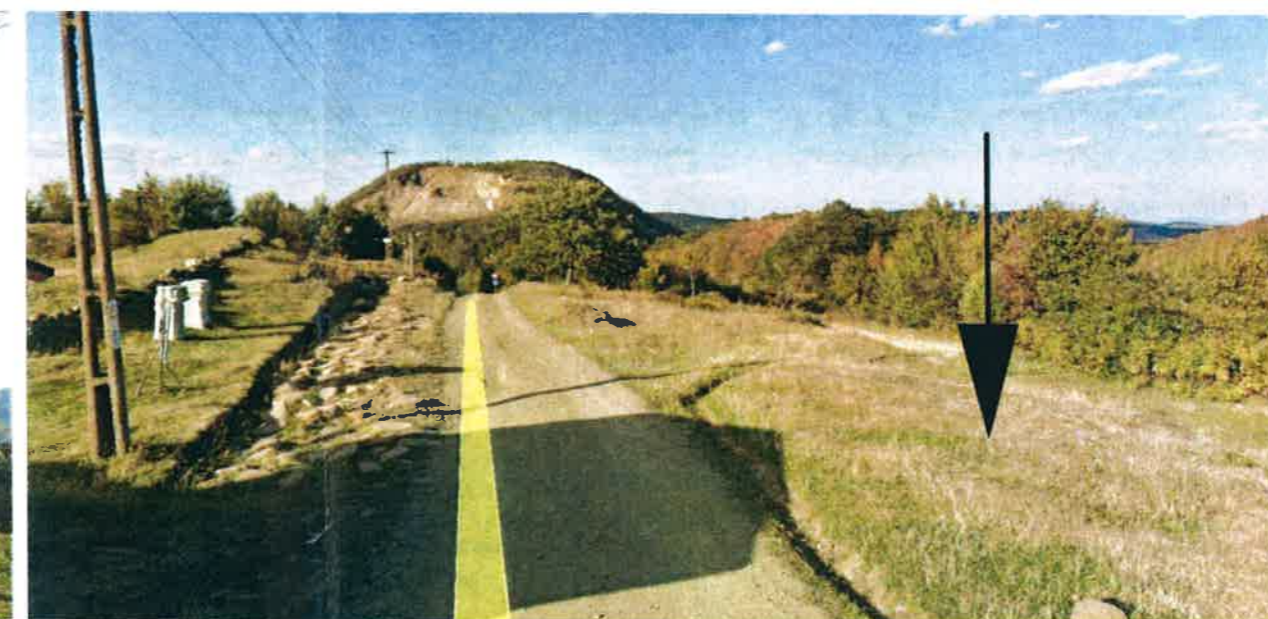

Pozitia amenajarii zonei de odihna [a], de tip 1, cu bancheta si cos de gunoi

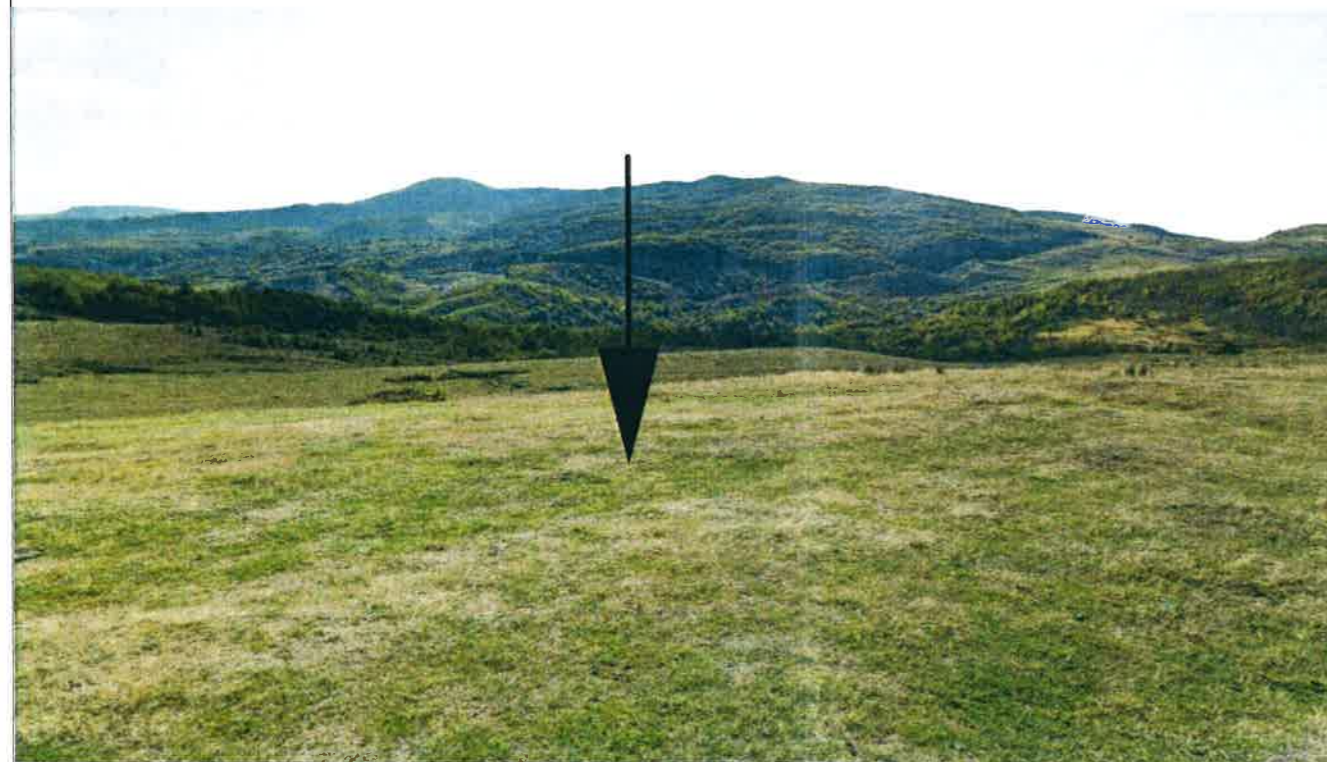

Pozitia amenajarii zonei de odihna [e], de tip 2, cu bancheta, masa si cos de gunoi



Pozitia amenajarii zonei de odihna [b], de tip 1, cu bancheta si cos de gunoi

ARS LONGA
ARS LONGA

MINISTERUL CULTURII SI MONUMENTELOR
DIRECTIA ARHEOLOGICĂ
DIJ ROMANIA
4802
Diana TALOȘ
ARS LONGA S.R.L.

ARS LONGA S.R.L. Cluj-Napoca, str. Văilor, nr. 52B, bl. Perm. sc. A, 400
6, 0254 038191, 0236 307 314, 0728 337 315, proiect.arslonga@gmail.com

SEF PROIECT
arh. Diana Talos
PROIECTAT
arh. Diana Talos
arh. Flaminu Talos
arh. Munteanu Kristof

AVIZE

Cerinta	Verificator	Nr. Referat
A		
B		
C		
D		
E		
F		
G		
Revizie Nr.		Data

Denumire proiect :
LUCRARI DE INTRETINERE
COMPLEX ARHEOLOGIC
POROLISSUM MOIGRAD SI
AMENAJARE , A
COMPLEXULUI ARHEOLOGIC
POROLISSUM - MOIGRAD

Adresa proiect :
extravilan Com. Mirsid, Sat
Moigrad extravilan Com.
Creaca, sat Jac

Beneficiar :
JUDETUL SALAJ

Adresa beneficiar :
Str. 1 Decembrie 1918, nr. 12

MONTAJ FOTO

Scara 1:200	Data 7/31/2019
Proiect 5/2019	Plansa 00.04

ORDINE ARHITECTURILOR DIN ROMANIA
4882
Diana TALOS



Arhitectură, Cluj-Napoca, str. Vilor, nr. 52B, bl. Pirm, sc. A, ap. 3, nr. 4, nr. 411/8728 307 314, 0728 307 315, proiect.arlonga@gmail.com

SEF PROIECT
arh. Diana Talos
PROIECTAT
arh. Diana Talos
arh. Flaminu Talos
arh. Munteanu Kristof

AVIZE

Cerinta	Verificator	Nr. Referat
A		
B		
C		
D		
E		
F		
G		
Revizie Nr.	Data	

Denumire proiect :
LUCRARI DE INTRETINERE
COMPLEX ARHEOLOGIC
POROLISSUM MOIGRAD SI
AMENAJARE I
A
COMPLEXULUI ARHEOLOGIC
POROLISSUM - MOIGRAD

Adresa proiect :
extravilan Com. Mirsid, Sat
Moigrad extravilan Com.
Creaca, sat Jac

Beneficiar :
JUDETUL SALAJ
Adresa beneficiar :
Str. 1 Decembrie 1918, nr. 12

**PANOU INFO
MARE 100/200**

Scara 1:20	Data 7/31/2019
Proiect 5/2019	Plansa 01.02

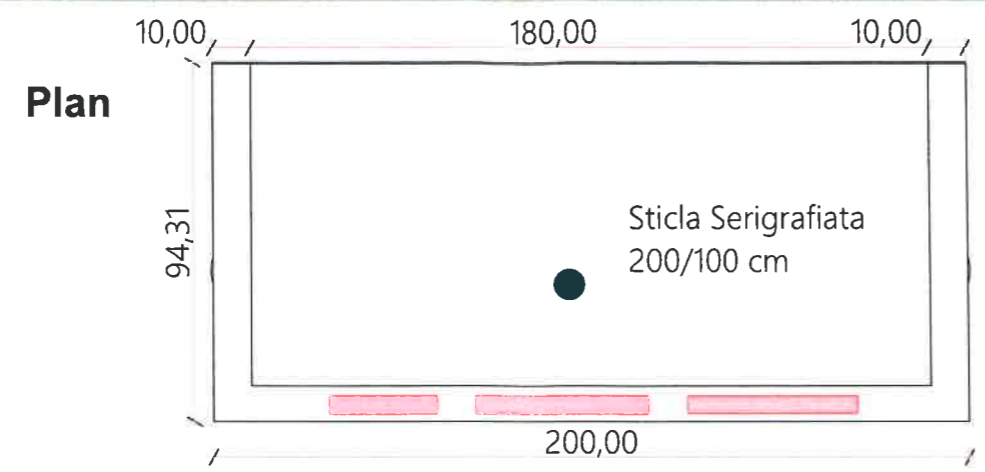
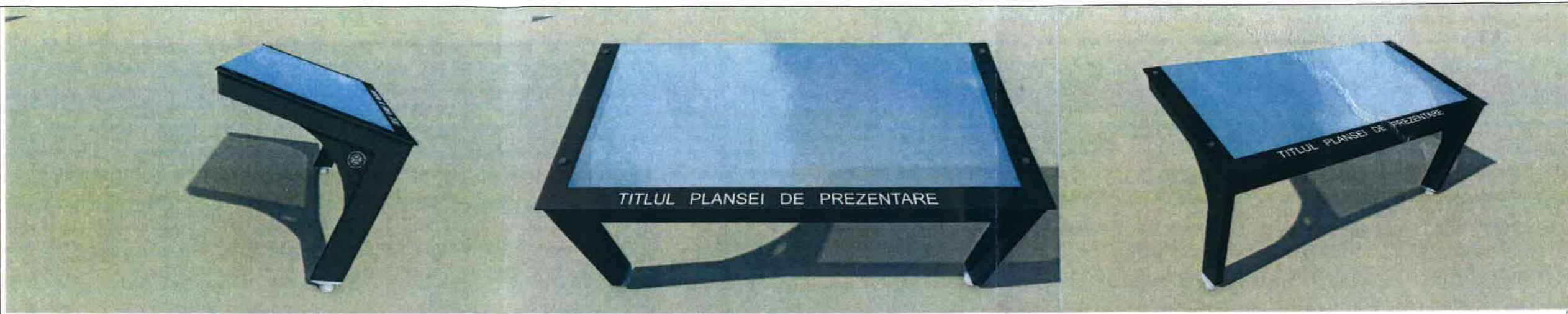

Detaliu fundatie de tip Krinner-surub de tip M

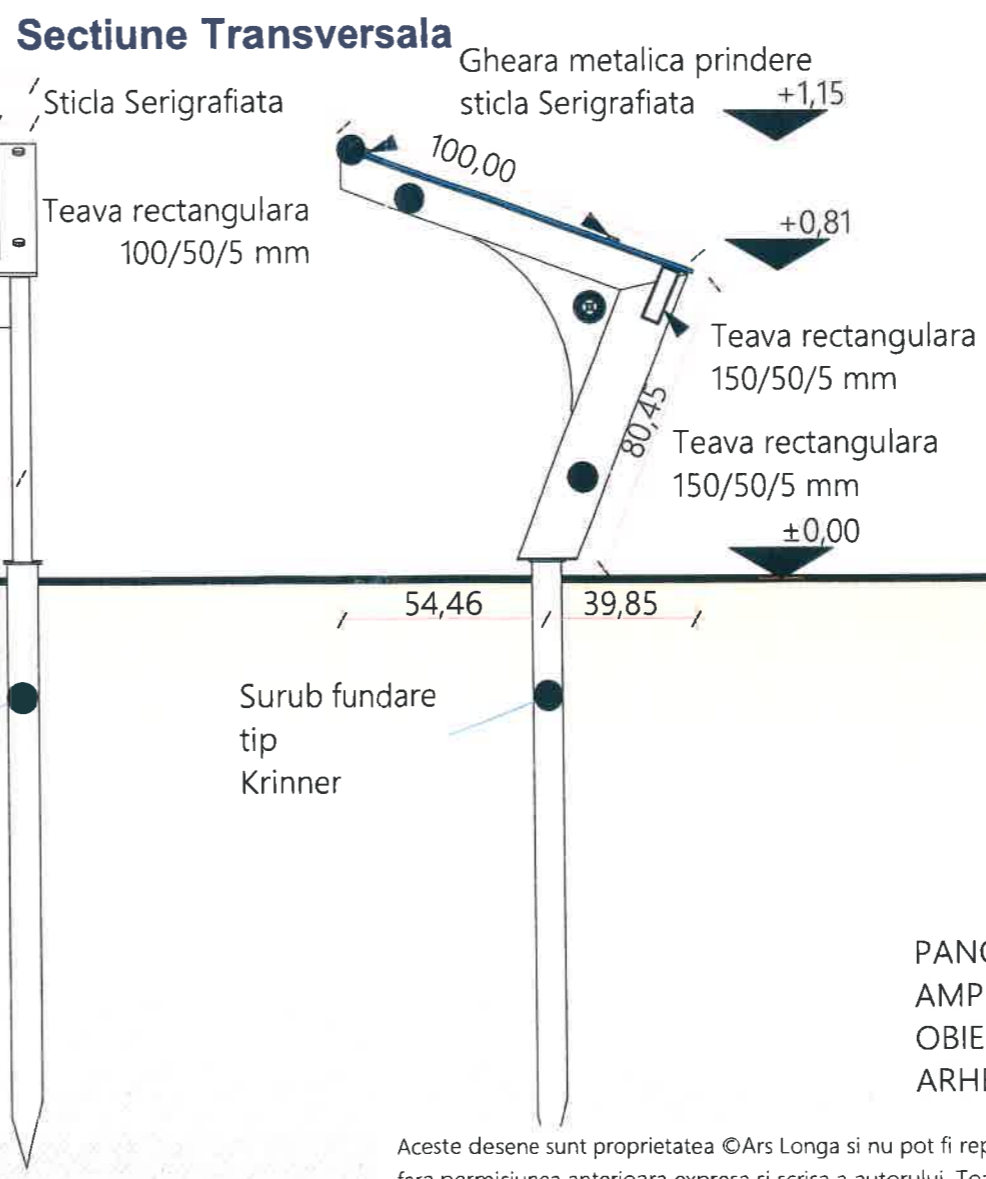
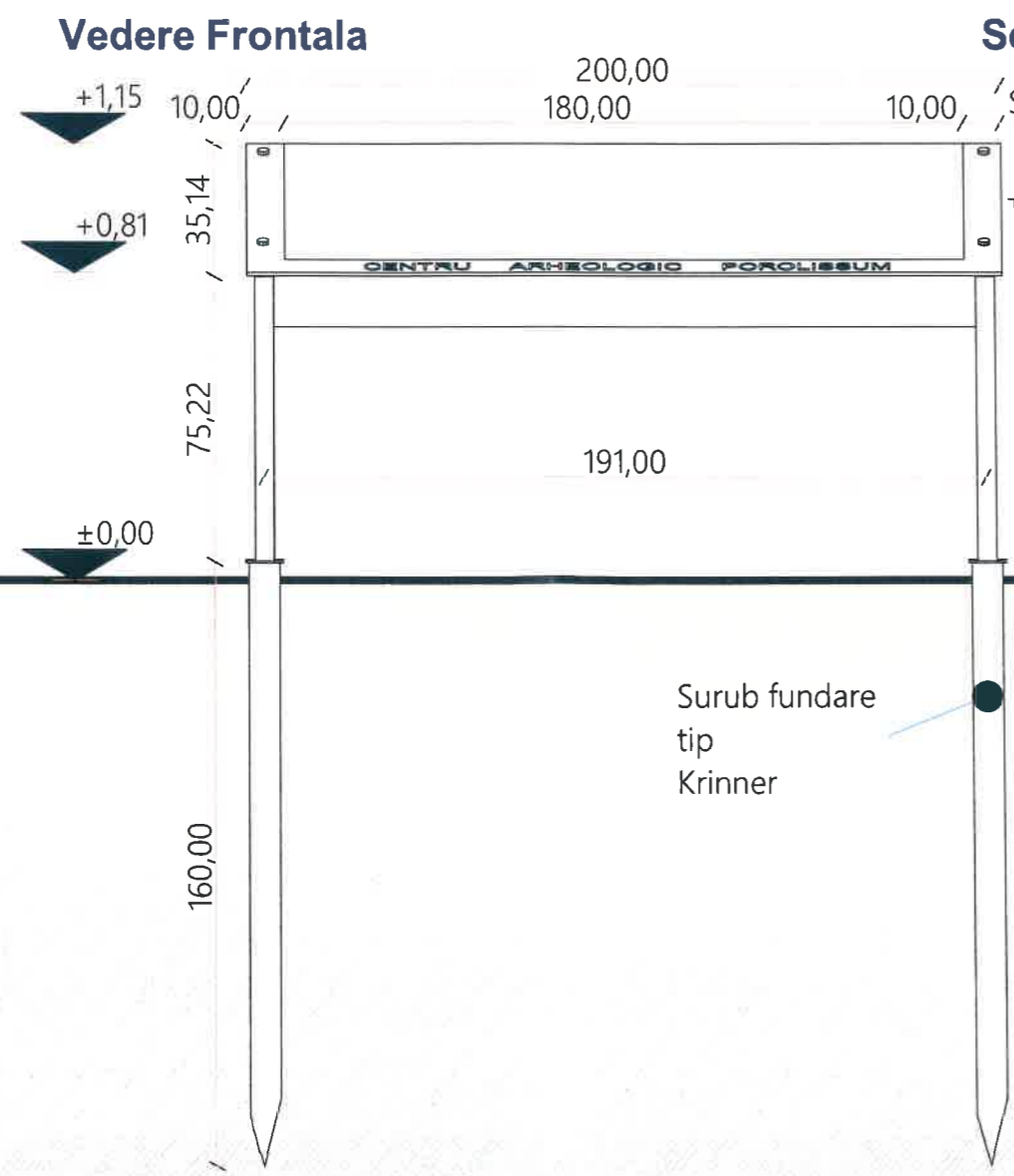

PANOURILE INFO SE VOR
AMPLASA IN AFARA
OBIECTIVELOR
ARHEOLOGICE

Aceste desene sunt proprietatea ©Ars Longa si nu pot fi reproduse partial, integral sau modificate fara permisiunea anterioara expresa si scrisa a autorului. Toate drepturile sunt rezervate.

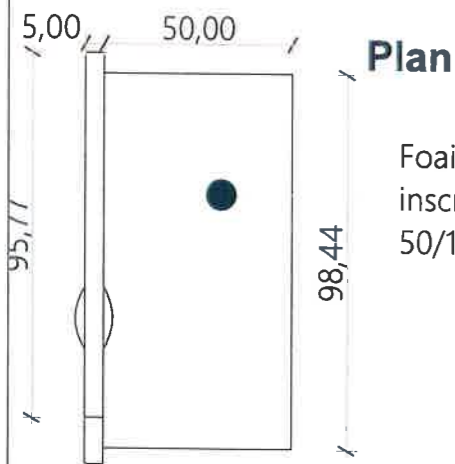
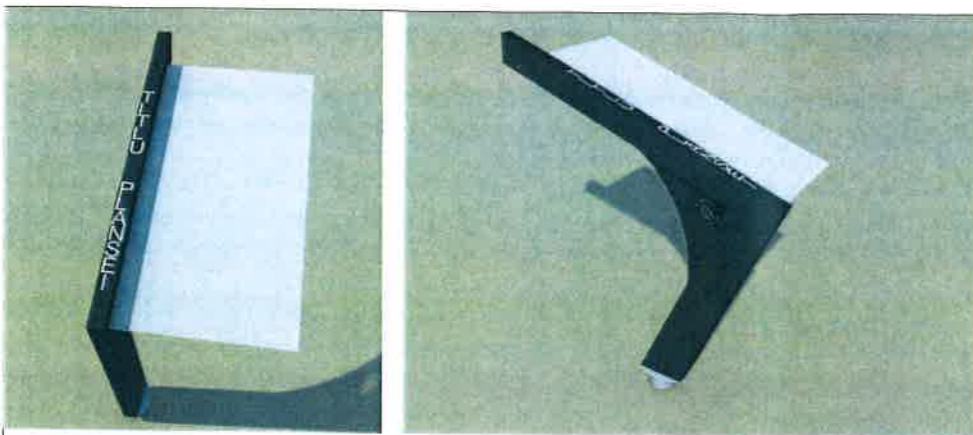

Plan

Foaie de tabla
inscriptionata
50/100/3 mm

**Detaliu fundatie
de tip Krinner-surub
de tip M**



Vedere Frontala Sectiune Transversala



Surub fundare
tip
Krinner

Surub fundare
tip
Krinner

PANOURILE INFO SE VOR
AMPLASA IN AFARA
OBIECTIVELOR
ARHEOLOGICE

ARS
LON
GA



ARS LONGA jud. Cluj, mun. Cluj-Napoca, str. Vislor, nr. 528, bl. Prim, sc. A, ap.
9, 0264 438 131, 0728 307 314, 0728 307 315, proiect.arslonga@gmail.com

SEF PROIECT

arh. Diana Talos

PROIECTAT

arh. Diana Talos

arh. Flaminii Talos

arh. Munteanu Kristof

AVIZE

Cerinta	Verificator	Nr. Referat
A		
B		
C		
D		
E		
F		
G		
Revizie	Nr.	Data

Denumire proiect :
LUCRARI DE INTRETINERE
COMPLEX ARHEOLOGIC
POROLISSUM MOIGRAD
SI AMENAJARE
PEISAGISTICA A
COMPLEXULUI
ARHEOLOGIC
POROLISSUM - MOIGRAD

Adresa proiect :
extravilan Com. Mirsid, Sat
Moigrad extravilan Com.
Creaca, sat Jac

Beneficiar :
JUDETUL SALAJ

Adresa beneficiar :
Str. 1 Decembrie 1918, nr. 12

PANOU INFO MIC
50/100

Scara
1:20

Data
7/31/2019

Proiect
5/2019

Plansa
01.01

[I] CLADIREA B6 - "BALISTARIUM" - PLANTATII EXPLICATIVE

Cladirea B6 - Balistarium

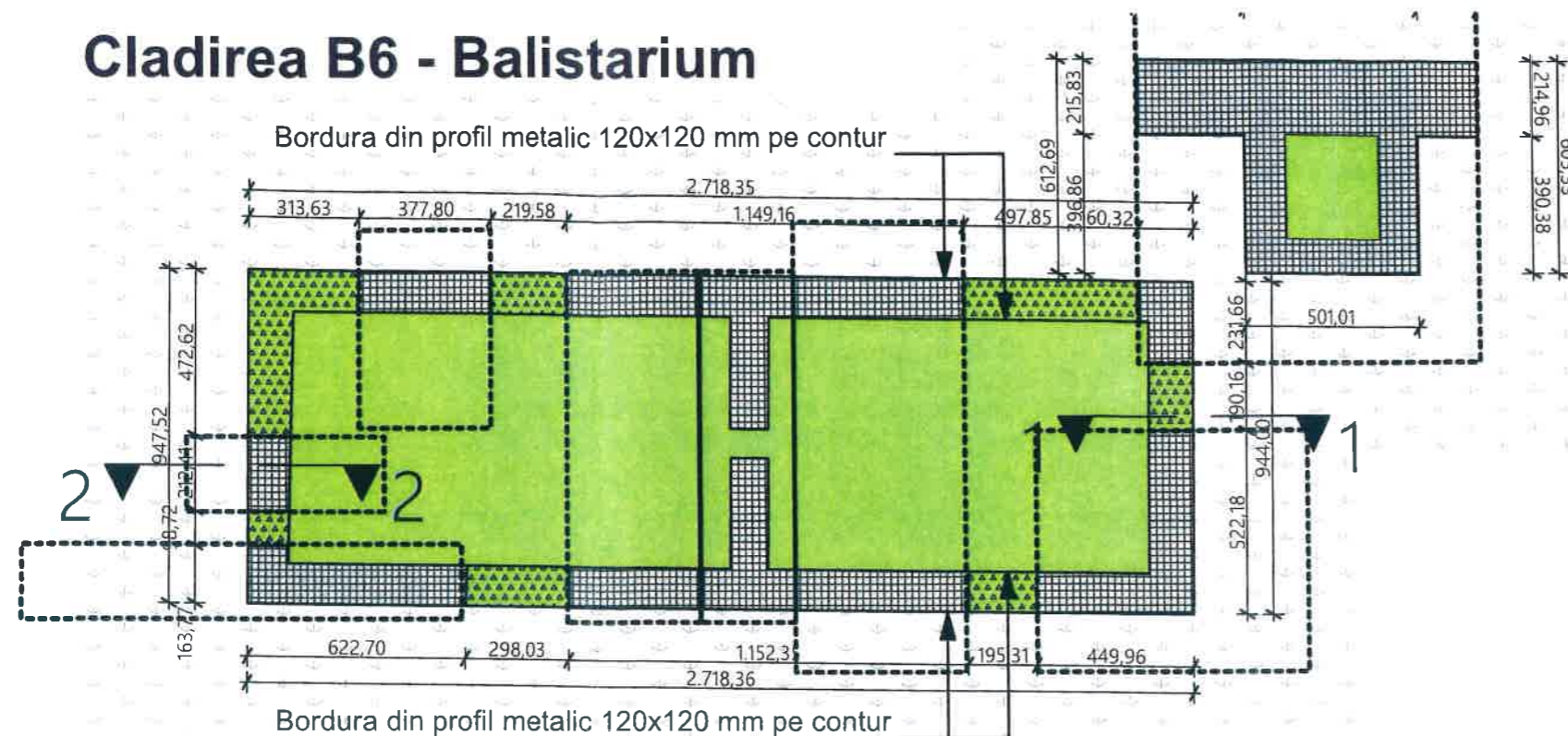

INDICI URBANISTICI

Existent

Suprafata teren = 190,30ha
 P.O.T. existent = 0,00%
 C.U.T. existent = 0,00

Propus

Suprafata teren = 190,30 ha
 S_{construita} propusa = 0,00 mp
 S_{desfasurata} propusa = 0,00 mp
 Regim de inaltime propus = -
 P.O.T. propus = 0,00%
 C.U.T. propus = 0,00

PLAN PLANTATII EXPLICATIVE scara 1:200

[II] CLADIREA C3 - "CISTERNA" - PLANTATII EXPLICATIVE

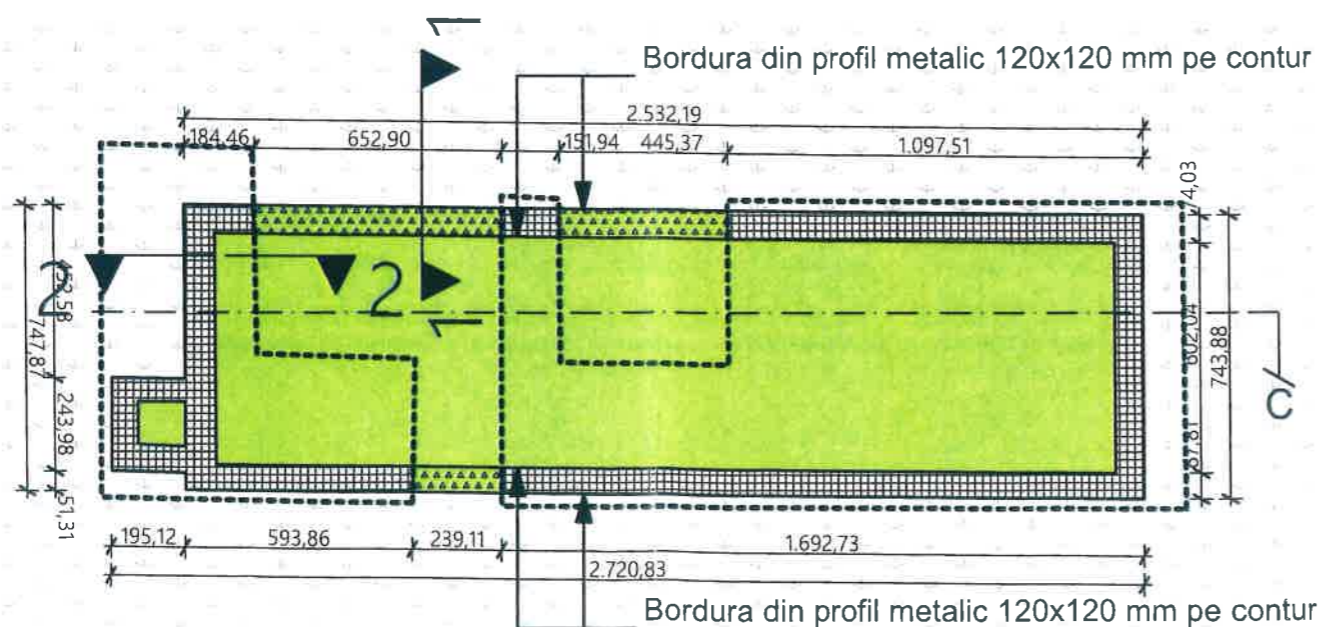

LEGENDA

1-1		Sectiuni caracteristice	
-		Perimetrul sapaturilor arheologice - nu va fi delimitat	
PROPUNERE	TRASEE DE ZIDURI IDENTIFICATE PRIN SAPATURI	MINERAL	Pietris
	TRASEE DE ZIDURI RECONSTITUITE	VEGETAL	Plantatie inlocuitoare de gazoni
			Plantatii de sedum

PLAN PLANTATII EXPLICATIVE scara 1:200

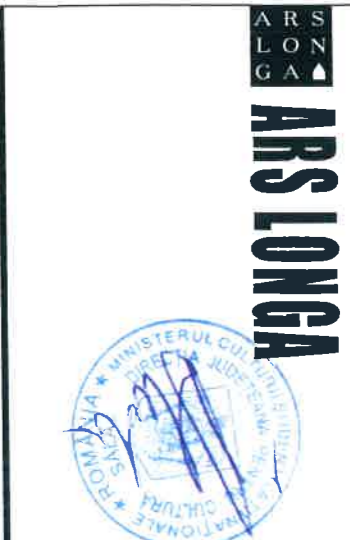

ARS LONGA jud. Cluj, mun. Cluj-Napoca, str. Valer, nr. 523, bl. Firm, sc. A, ap. 3, 0264 438 131, 0728 307 314, 0728 307 315, proiect.arslonga@gmail.com

SEF PROIECT	
arh. Diana Talos	
PROIECTAT	
arh. Diana Talos	
arh. Flaminu Talos	
arh. Munteanu Kristof	

AVIZE

Cerinta	Verificator	Nr. Referat
A		
B		
C		
D		
E		
F		
G		
Revizie Nr.		Data

Denumire proiect :
 LUCRARI DE INTRETINERE
 COMPLEX ARHEOLOGIC
 POROLISSUM MOIGRAD SI
 AMENAJARE A
 COMPLEXULUI ARHEOLOGIC
 POROLISSUM - MOIGRAD

Adresa proiect :
 extravilan Com. Mirsid, Sat
 Moigrad extravilan Com.
 Creaca, sat Jac

Beneficiar :
JUDETUL SALAJ

Adresa beneficiar :
 Str. 1 Decembrie 1918, nr. 12
CLADIREA B6

**"BALISTARIUM" -
 PLANTATII
 EXPLICATIVE**

Scara 1:200
 Data 7/31/2019

Proiect 5/2019
 Plansa 02.01

[III] CLADIREA MSP-001 - "BASILICA" - PLANTATII EXPLICATIVE

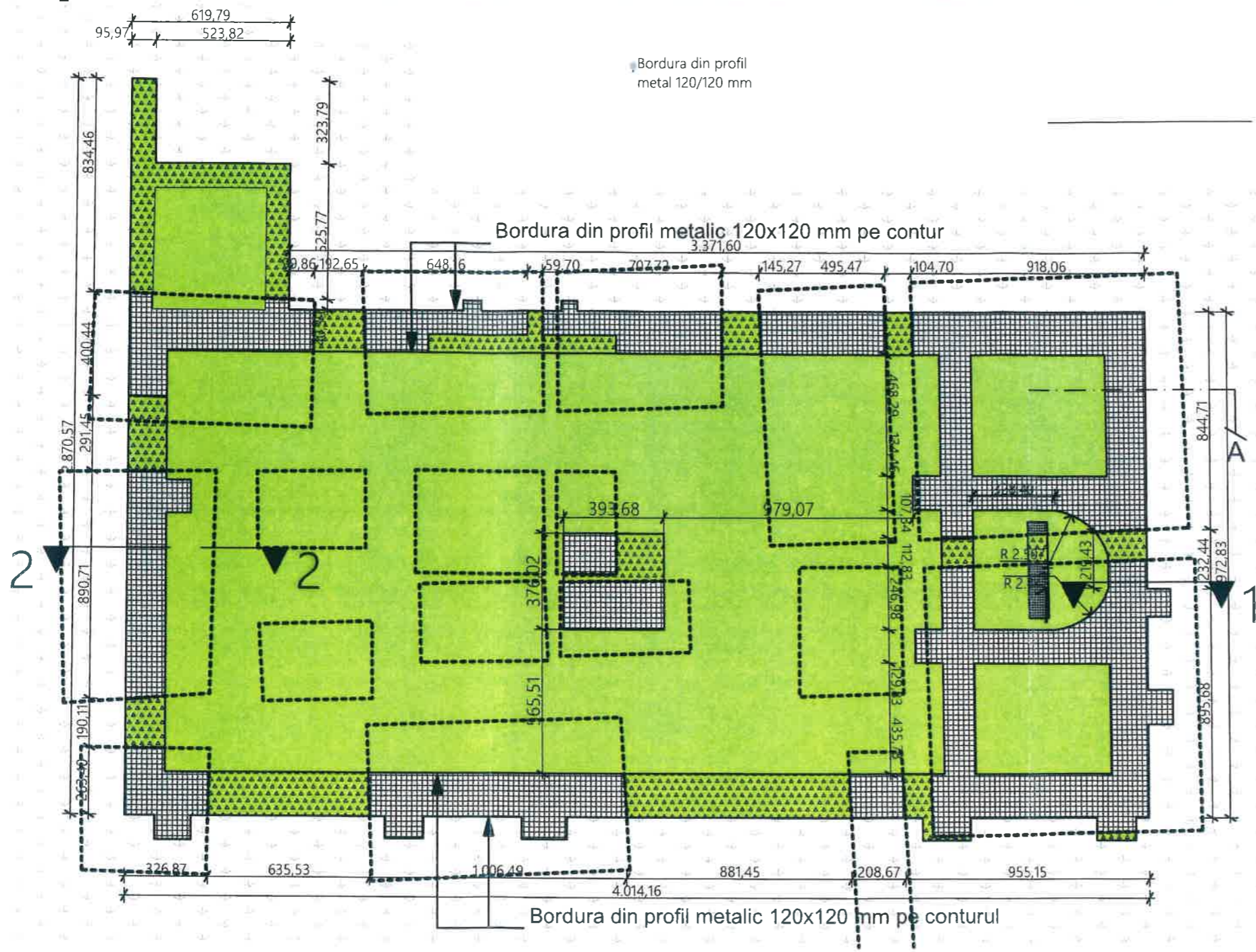

PLAN PLANTATII EXPLICATIVE scara 1:200

INDICI URBANISTICI

Existent

Suprafata teren = 190,30ha
 P.O.T. existent = 0,00%
 C.U.T. existent = 0.00

Propus

Suprafata teren = 190,30 ha
 S construita propusa = 0,00 mp
 S desfasurata propusa = 0,00 mp
 Regim de inaltime propus = -
 P.O.T. propus = 0,00%
 C.U.T. propus = 0.00

LEGENDA

1 1

Sectiuni caracteristice

Perimetrul sapaturilor arheologice - nu va fi delimitat

Pietris

Plantatie inlocuitoare de gazoni

Plantatii de sedum

PROPUNERE	TRASEE DE ZIDURI IDENTIFICATE PRIN SAPATURI	MINERAL	
	TRASEE DE ZIDURI RECONSTITUITE	VEGETAL	

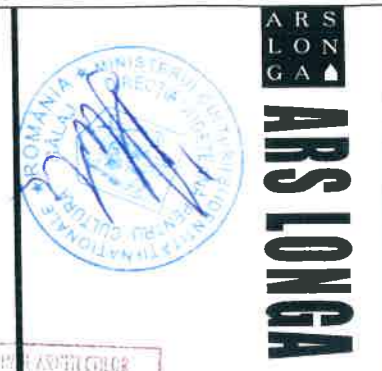

PROIECTANT
 DIANA TALOS

ARS LONGA S.R.L. Cluj-Mon. Cluj-Napoca, str. Vilor, nr. 57B, et. Ferra, sc. A, bl. 5, 0264438131, 0728307314, 0728307315, proiect.arslonga@gmail.com

SEF PROIECT
 arh. Diana Talos
 PROIECTAT
 arh. Diana Talos
 arh. Flaminu Talos
 arh. Munteanu Kristof

AVIZE

Cerinta	Verificator	Nr. Referat
A		
B		
C		
D		
E		
F		
G		
Revizie Nr.	Data	

Denumire proiect :
 LUCRARI DE INTRETINERE
 COMPLEX ARHEOLOGIC
 POROLISSUM MOIGRAD SI
 AMENAJARE PEISAGISTICA A
 COMPLEXULUI ARHEOLOGIC
 POROLISSUM - MOIGRAD

Adresa proiect :
 extravilan Com. Mirsid, Sat
 Moigrad extravilan Com.
 Creaca, sat Jac

Beneficiar :
JUDETUL SALAJ
 Adresa beneficiar :
 Str. 1 Decembrie 1918, nr. 12

CLADIREA MSP-001 "BASILICA"

Scara 1:200	Data 7/31/2019
Proiect 5/2019	Plansa 02.02

Aceste desene sunt proprietatea ©Ars Longa si nu pot fi reproduse partial, integral sau modificate fara permisiunea anterioara expresa si scrisa a autorului. Toate drepturile sunt rezervate.



ARS LONGA jud. Cluj, mun. Cluj-Napoca, str. Vilor, nr. 528, bl. Prim, sc. A, et. 9, 0264 438 131, 0728 307 314, 0728 307 315, proiect.arslonga@gmail.com

SEF PROIECT
 arh. Diana Talos
 PROIECTAT
 arh. Diana Talos
 arh. Flaminu Talos
 arh. Munteanu Kristof

AVIZE

Cerinta	Verificator	Nr. Referat
A		
B		
C		
D		
E		
F		
G		
Revizie	Nr.	Data

Denumire proiect :
 LUCRARI DE INTRETINERE
 COMPLEX ARHEOLOGIC
 POROLISSUM MOIGRAD SI
 AMENAJARE
 COMPLEXULUI ARHEOLOGIC
 POROLISSUM - MOIGRAD

Adresa proiect :
 extravilan Com. Mirsid, Sat
 Moigrad extravilan Com.
 Creaca, sat Jac

Beneficiar :
 JUDETUL SALAJ
 Adresa beneficiar :
 Str. 1 Decembrie 1918, nr. 12

DETALII CONTUR
 ZIDURI

Scara 1:10	Data 7/31/2019
Proiect 5/2019	Plansa 02.03

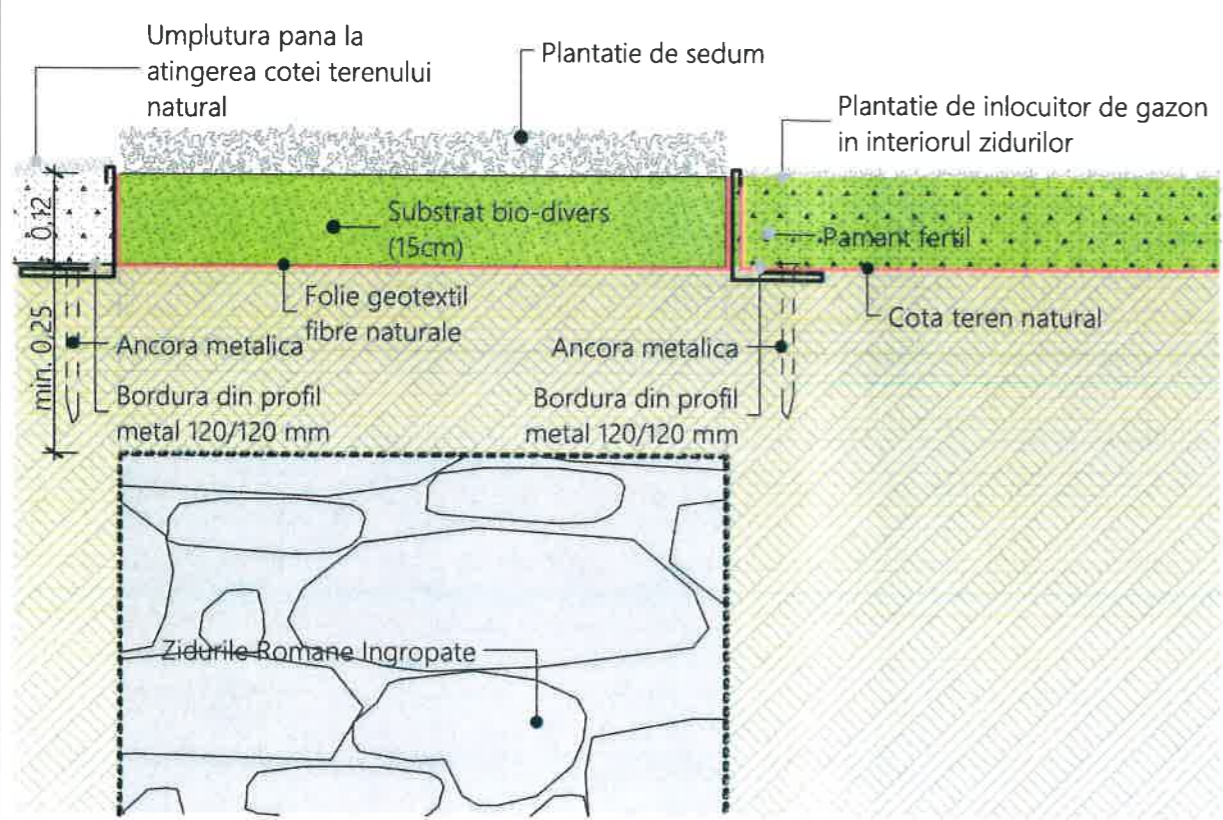

DETALIU 1-1 scara 1:10
 TEXTURI VEGETALE
 Trasee de ziduri care nu au fost
 dezvaluite prin sapaturi

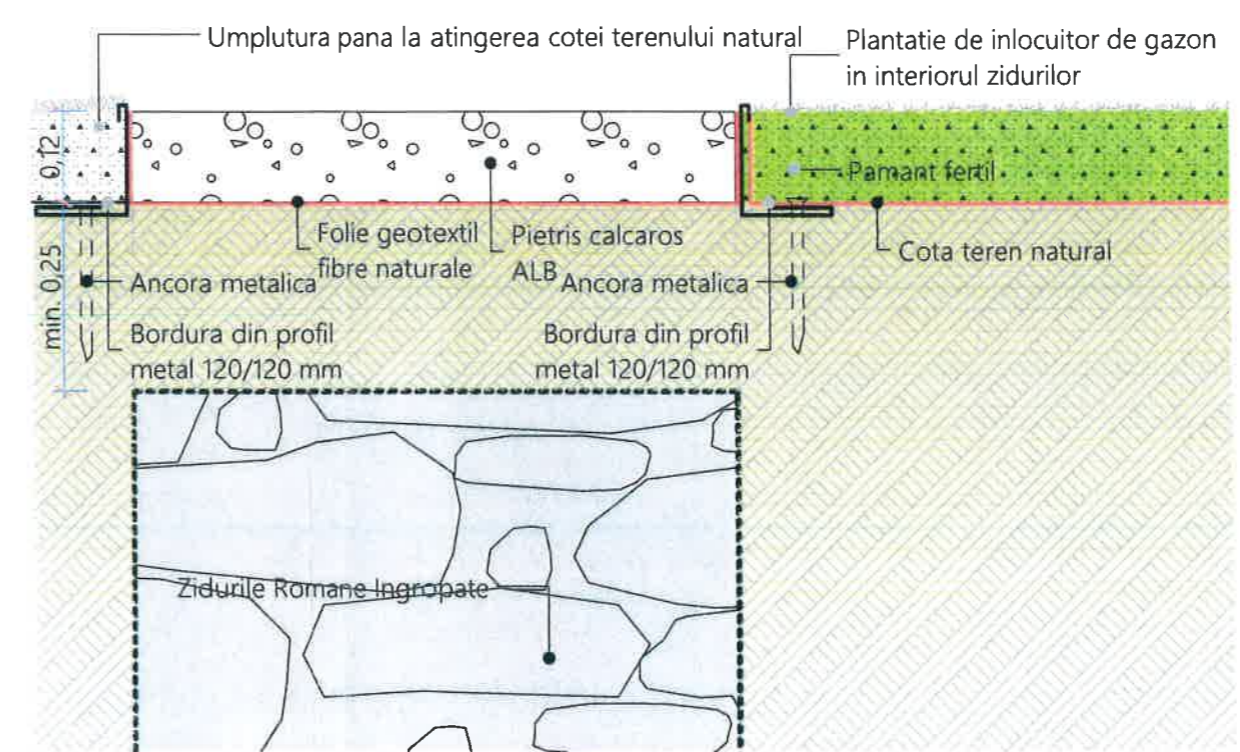

DETALIU 2-2 scara 1:10
 TEXTURI MINERALE
 Trasee de ziduri care au fost
 identificate prin sapaturi arheologice



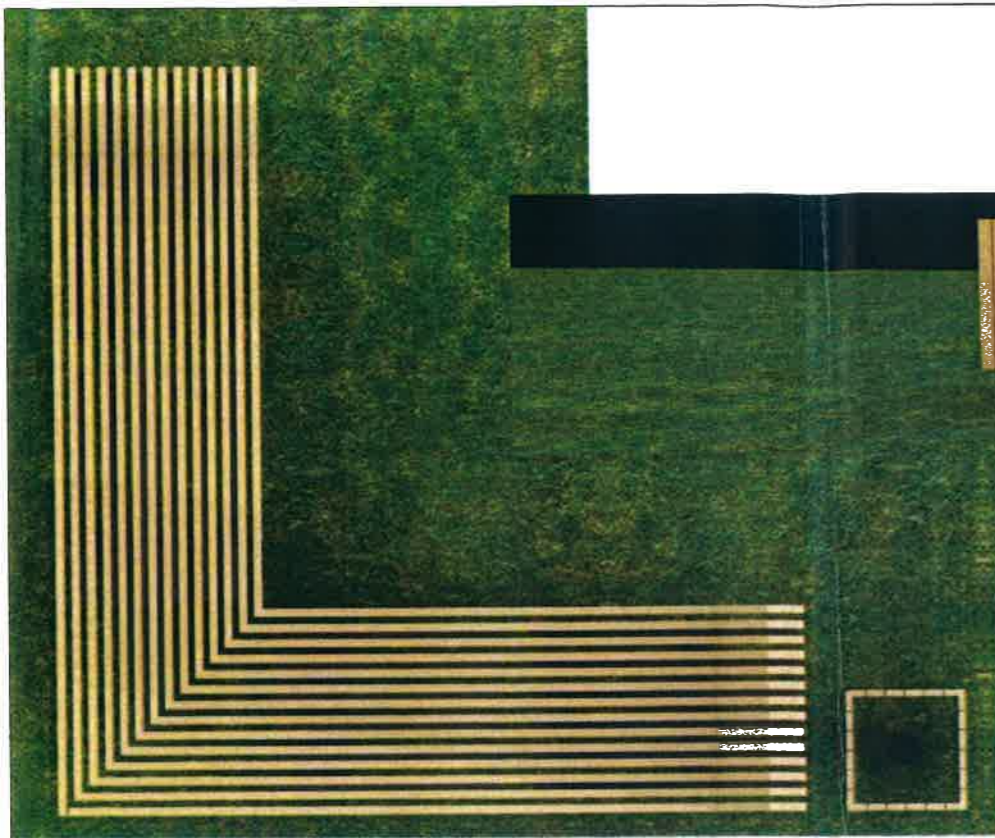

Detaliu fundatie de tip Krinner-surub de tip M



Plan

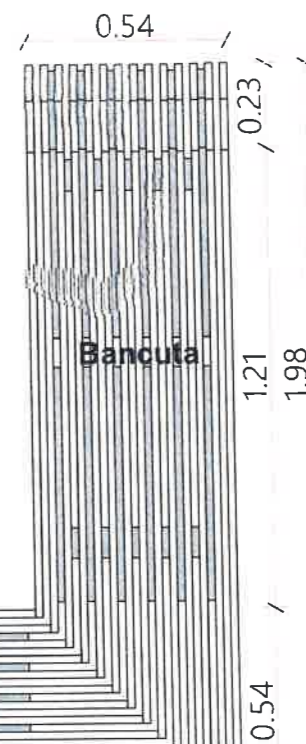

Vedere Laterală

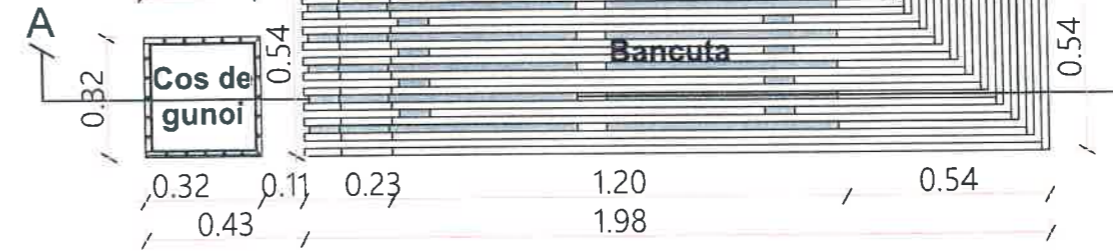
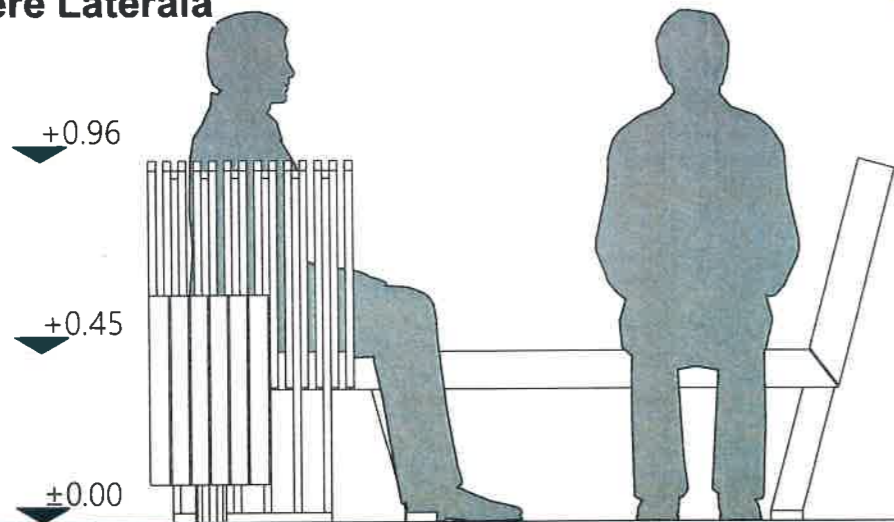

Secțiunea AA

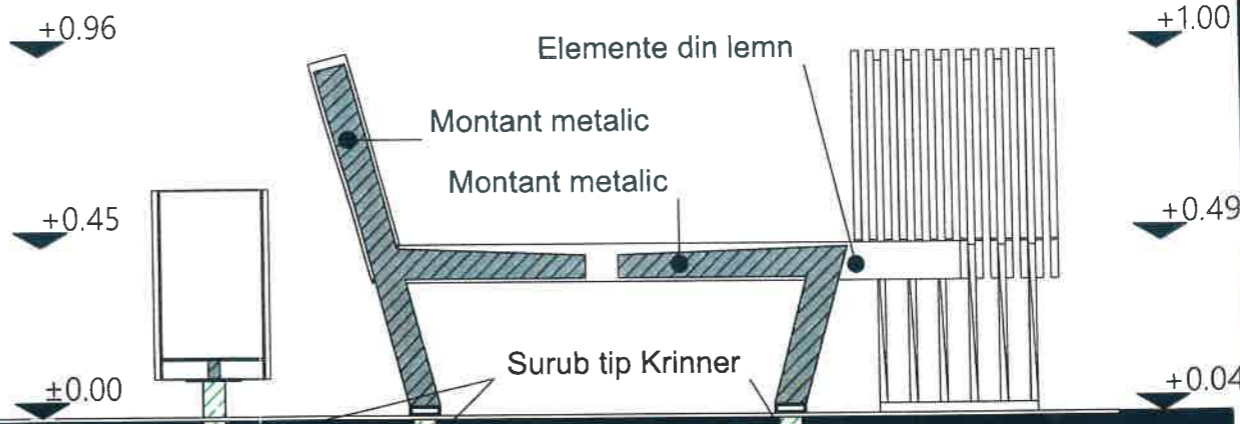

ARS LONGA juil. Cluj, mun. Cluj-Napoca, str. Vilor, nr. 528, bl. Prim, sc. A, ap. 9, 0264 438 131, 0728 307 314, 0728 307 315, proiect.arslonga@gmail.com

SEF PROIECT
arh. Diana Talos
PROIECTAT
arh. Diana Talos
arh. Flaminu Talos
arh. Munteanu Kristof

AVIZE

Cerinta	Verificator	Nr. Referat
A		
B		
C		
D		
E		
F		
G		
Revizie	Nr.	Data

Denumire proiect :
LUCRARI DE INTREINERE
COMPLEX ARHEOLOGIC
POROLISSUM MOIGRAD SI
AMENAJARE A
COMPLEXULUI ARHEOLOGIC
POROLISSUM - MOIGRAD

Adresa proiect :
extravilan Com. Mirsid, Sat
Moigrad extravilan Com.
Creaca, sat Jac

Beneficiar :
JUDETUL SALAJ

Adresa beneficiar :
Str. 1 Decembrie 1918, nr. 12

ZONA DE ODIHNA
TIP 1

Scara 1:20	Data 31/07/2019
Proiect 5/2019	Plansa 08.3

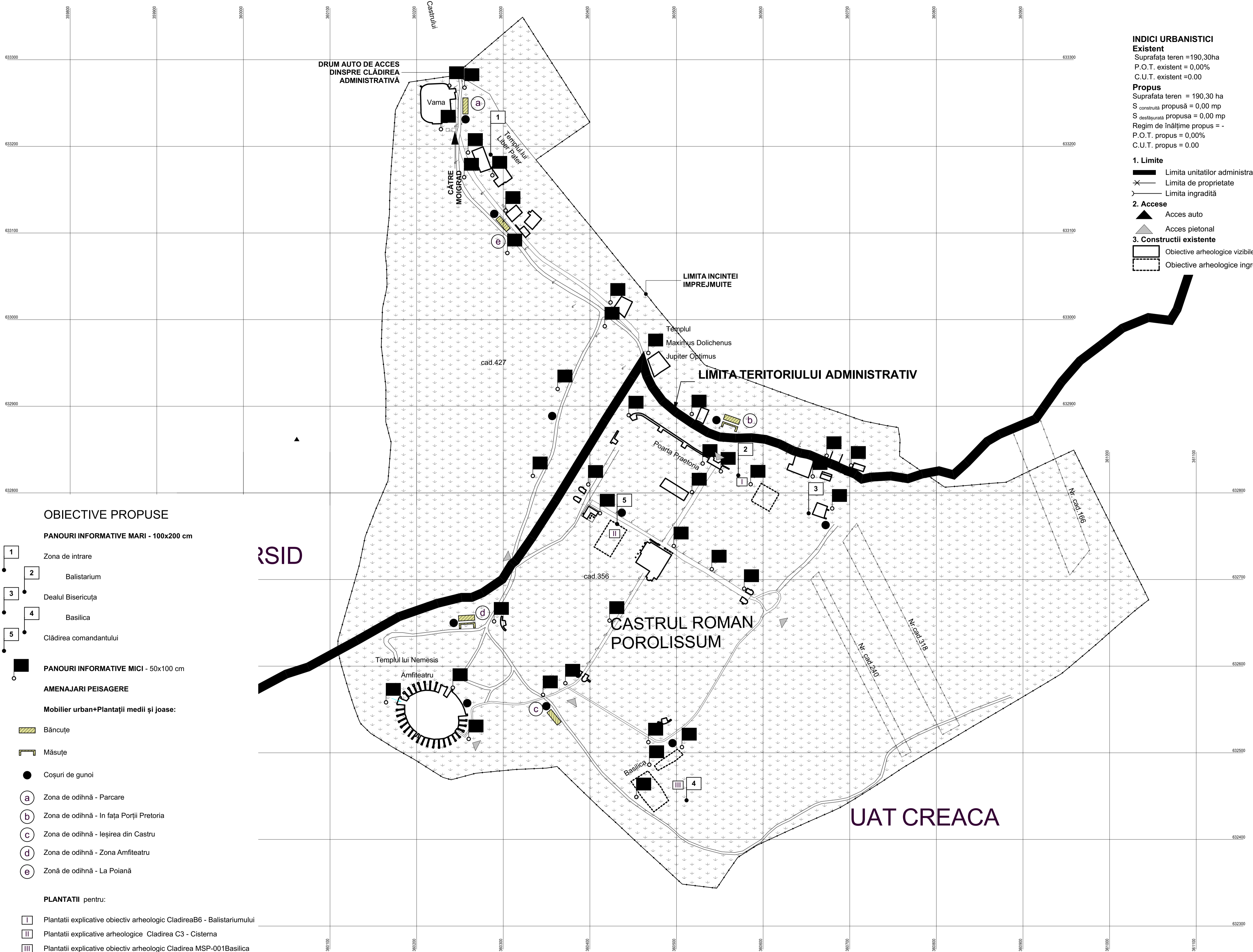

- INDICI URBANISTICI**
- Existent**
 Suprafata teren = 190,30ha
 P.O.T. existent = 0,00%
 C.U.T. existent = 0.00
- Propus**
 Suprafata teren = 190,30 ha
 S construita propusa = 0,00 mp
 S desfasurata propusa = 0,00 mp
 Regim de inaltime propus = -
 P.O.T. propus = 0,00%
 C.U.T. propus = 0.00
- 1. Limite**
- Limita unitatilor administrative
 - ×— Limita de proprietate
 - Limita ingradita
- 2. Accese**
- ▲ Acces auto
 - ▲ Acces pietonal
- 3. Constructii existente**
- Obiective arheologice vizibile
 - Obiective arheologice ingropate

OBIECTIVE PROPUSE

PANOURI INFORMATIVE MARI - 100x200 cm

- 1 Zona de intrare
- 2 Balistarium
- 3 Dealul Bisericuța
- 4 Basilica
- 5 Clădirea comandantului

PANOURI INFORMATIVE MICI - 50x100 cm

AMENAJARI PEISAGERE

Mobilier urban+Plantații medii și joase:

- ▨ Băncuțe
- ▨ Măsuțe
- Coșuri de gunoi
- Ⓐ Zona de odihnă - Parcare
- Ⓑ Zona de odihnă - In fața Porții Pretoria
- Ⓒ Zona de odihnă - Ieșirea din Castru
- Ⓓ Zona de odihnă - Zona Amfiteatru
- Ⓔ Zona de odihnă - La Poiană

PLANTATIILE pentru:

- I Plantatii explicative obiectiv arheologic ClădireaB6 - Balistariumului
- II Plantatii explicative arheologice Clădirea C3 - Cisterna
- III Plantatii explicative obiectiv arheologic Clădirea MSP-001Basilica

ARS LONGA
 ARS LONGA
 ARS LONGA

SEF PROIECT
 arh. Diana Talos
 PROIECTAT
 arh. Diana Talos
 arh. Flaminia Talos
 arh. Munteanu Kristof

AVIZE

Cerinta	Verificator	Nr. Referat
A		
B		
C		
D		
E		
F		
G		
Revizie	Nr.	Data

Denumire proiect :
 LUCRARI DE INTRETINERE
 COMPLEX ARHEOLOGIC
 POROLISSUM-MOIGRAD SI
 AMENAJARE A
 COMPLEXULUI ARHEOLOGIC
 POROLISSUM-MOIGRAD

Adresa proiect :
 extravilan Com. Mirsid, Sat
 Moigrad extravilan Com.
 Creaça, sat Jac

Beneficiar :
JUDETUL SALAJ
 Adresa beneficiar :
 Str. 1 Decembrie 1918, nr. 12

PROPOS - PLAN DE SITUATIE

Scara	Data
1:2000	8/14/2019
Proiect	Plansa
5/2019	00.03

Aceste desene sunt proprietatea ©Ars Longa si nu pot fi reproduse partial, integral sau modificate fara permisiunea anterioara expresa si scrisa a autorului. Toate drepturile sunt rezervate.

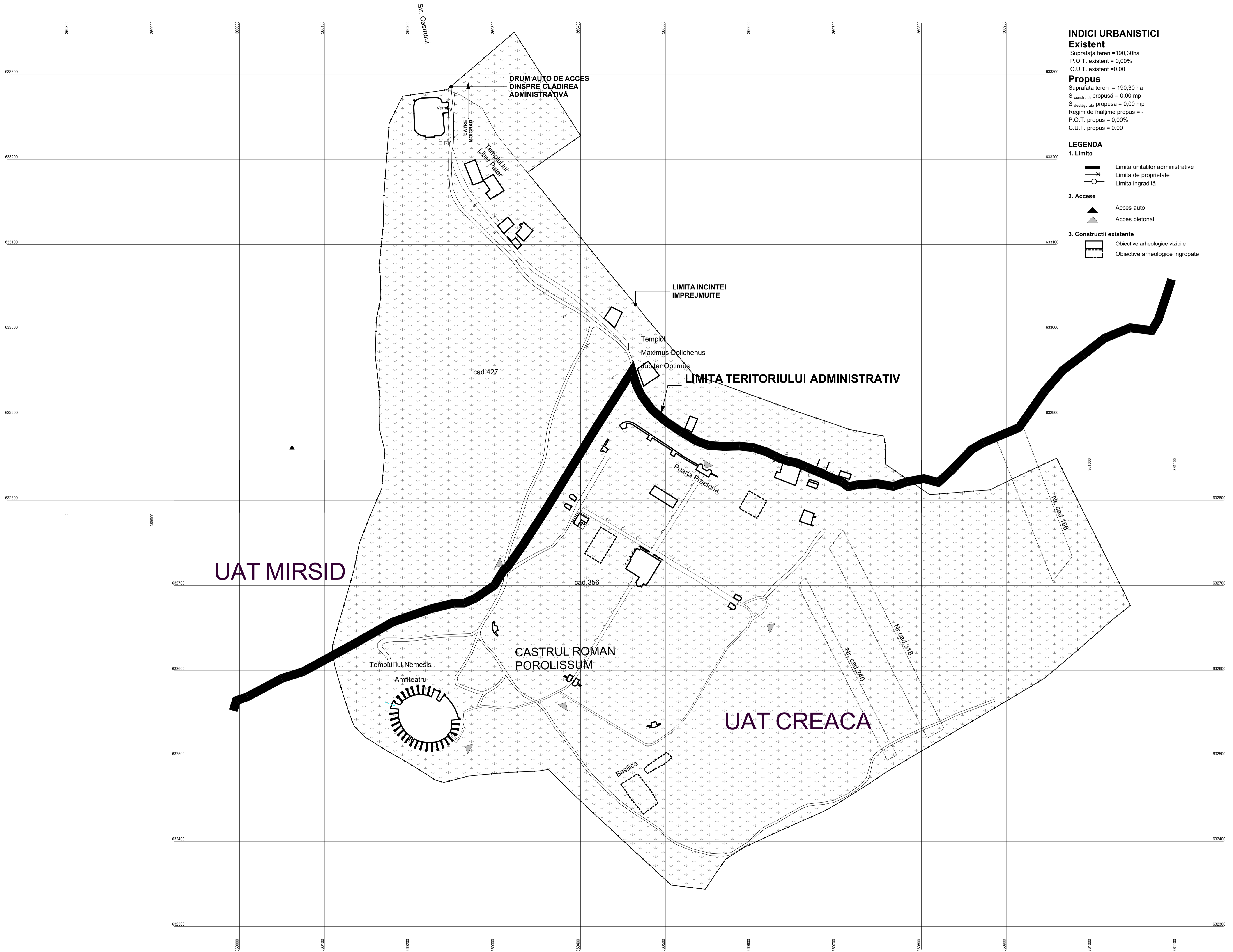

INDICI URBANISTICI

Existent
 Suprafata teren = 190,30ha
 P.O.T. existent = 0,00%
 C.U.T. existent = 0,00

Propus
 Suprafata teren = 190,30 ha
 S_{construita} propusa = 0,00 mp
 S_{destinabilita} propusa = 0,00 mp
 Regim de inaltime propus = -
 P.O.T. propus = 0,00%
 C.U.T. propus = 0,00

LEGENDA

- 1. Limite**
- Limita unitatilor administrative
 - x— Limita de proprietate
 - Limita ingradita
- 2. Accese**
- ▲ Acces auto
 - ▲ Acces pietonal
- 3. Constructii existente**
- Obiective arheologice vizibile
 - Obiective arheologice ingropate

UAT MIRSID

UAT CREACA

CASTRUL ROMAN
 POROLISSUM

LIMITA TERITORIULUI ADMINISTRATIV

LIMITA INCINTEI
 IMPREJMUIE

DRUM AUTO DE ACCES
 DINSPRE CLADIREA
 ADMINISTRATIVA

Str. Castriului

CATRE
 MOIGRAD

Templul lui
 Liber Pater

Templul
 Maximus Dolichenus
 Jupiter Optimus

Poarta Praetoria

Templul lui Nemesis

Amfiteatru

Basilica

cad.427

cad.356

Nr. cad.318

Nr. cad.240

Nr. cad.106

ARS LONGA
 ARS LONGA

SEF PROIECT
 arh. Diana Talos

PROIECTAT
 arh. Diana Talos
 arh. Flaminia Talos
 arh. Munteanu Kristof

AVIZE

Cerinta	Verificator	Nr. Referat
A		
B		
C		
D		
E		
F		
G		
Revizie	Nr.	Data

Denumire proiect :
 LUCRARI DE INTRETINERE
 COMPLEX ARHEOLOGIC
 POROLISSUM-MOIGRAD SI
 AMENAJARE A
 COMPLEXULUI ARHEOLOGIC
 POROLISSUM-MOIGRAD

Adresa proiect :
 extravilan Com. Mirsid, Sat
 Moigrad extravilan Com.
 Creaca, sat Jac

Beneficiar :
 JUDETEL SALAJ

Adresa beneficiar :
 Str. 1 Decembrie 1918, nr. 12

**EXISTENT - PLAN
 DE SITUATIE**

Scara 1:2000	Data 8/14/2019
Proiect 5/2019	Plansa 00.02

Aceste desene sunt proprietatea ©Ars Longa si nu pot fi reproduse partial, integral sau modificate fara permisiunea anterioara expresa si scrisa a autorului. Toate drepturile sunt rezervate.